



# **KÜÇÜKÇEKMECE BELEDİYESİ**

## **Stratejik Planı**

**Ağustos 2006**



## İçindekiler

Sunuş .....	1
<b>A. Küçükçekmece Belediyesi Stratejik Planı .....</b>	<b>3</b>
<b>1. Küçükçekmece Belediyesi Hakkında Bilgi.....</b>	<b>3</b>
a. Küçükçekmece Belediyesi'nin Tanıtımı .....	3
i. Küçükçekmece Belediyesi'nin Coğrafi ve Sosyal Yapısı .....	3
ii. Küçükçekmece Belediyesi'nin Tarihçesi .....	3
iii. Küçükçekmece Belediyesi'nin Organizasyon Yapısı .....	5
b. Küçükçekmece Belediyesi'nin Misyonu .....	7
c. Küçükçekmece Belediyesi'nin Vizyonu .....	7
d. Küçükçekmece Belediyesi'nin Değerleri .....	8
e. Küçükçekmece Belediyesi'nin Paydaşları .....	8
f. Küçükçekmece Belediyesi'nin Müşterileri .....	10
g. Küçükçekmece Belediyesi'nin Ürün / Hizmetleri.....	11
<b>2. Küçükçekmece Belediyesi'nin Mevcut Durum Analizi.....</b>	<b>13</b>
a. Küçükçekmece Belediyesi'nin Çevre Analizi.....	13
b. Küçükçekmece Belediyesi'nin SWOT Analizi .....	18
c. Paydaş Görüşleri .....	22
<b>3. Küçükçekmece Belediyesi'nin Stratejik Amaçları .....</b>	<b>28</b>
a. Stratejik Amaçlar .....	28
b. Stratejik Amaçlara İlişkin Performans Kriterleri .....	28
c. Performans Kriterlerine İlişkin Hedefler .....	33
<b>4. Küçükçekmece Belediyesi'nin Stratejileri.....</b>	<b>37</b>
a. Stratejilerin Belirlenmesi.....	37
b. Stratejilerin Önceliklendirilmesi .....	39
c. Stratejilerin Stratejik Amaçlarla İlişkilendirilmesi .....	40
<b>5. Küçükçekmece Belediyesi'nin Eylem Planları / Faaliyetleri .....</b>	<b>44</b>
<b>6. Küçükçekmece Belediyesi'nin Zaman Planı .....</b>	<b>49</b>
<b>7. Küçükçekmece Belediyesi Sektörel Planları.....</b>	<b>66</b>
<b>B. PERFORMANS ESASLI BÜTÇELEME - PİLOT BİRİM ÇALIŞMASI.....</b>	<b>67</b>
<b>1. Temizlik İşleri Müdürlüğü Hakkında Bilgi .....</b>	<b>67</b>
a. Temizlik İşleri Müdürlüğü'nün Görev ve Sorumlulukları .....	67
i. Temizlik Hizmetleri.....	67
ii. Ayrıştırma .....	69
iii. Bilinçlendirme.....	69

b. Temizlik İşleri Müdürlüğü'nün Organizasyon Yapısı .....	69
c. Temizlik İşleri Müdürlüğü'nün Misyonu .....	71
<b>2. Temizlik İşleri Müdürlüğü'nün Mevcut Durum Analizi.....</b>	<b>71</b>
<b>3. Temizlik İşleri Müdürlüğü'nün Stratejik Amaçları .....</b>	<b>74</b>
a. Stratejik Amaçlar .....	74
b. Stratejik Amaçlara İlişkin Performans Kriterleri .....	74
<b>4. Temizlik İşleri Müdürlüğü'nün Stratejileri .....</b>	<b>75</b>
<b>5. Temizlik İşleri Müdürlüğü'nün Eylem Planları / Faaliyetleri.....</b>	<b>76</b>
<b>6. Temizlik İşleri Müdürlüğü'nün Kaynak İhtiyacı .....</b>	<b>77</b>
<b>7. Temizlik İşleri Müdürlüğü'nün Bütçe Bilgileri .....</b>	<b>79</b>
<b>C. PERFORMANS İZLEME VE DEĞERLENDİRME SİSTEMİNİN KURULMASI.....</b>	<b>81</b>

## Tablolar

Tablo 1.	Organizasyon Yapısı .....	5
Tablo 2.	Yıllar Bazındaki Personel Durumu.....	6
Tablo 3.	Küçükçekmece Belediyesi'nin Paydaşları.....	9
Tablo 4.	Küçükçekmece Belediyesi'nin Müşteri - Ürün/Hizmet Matrisi.....	12
Tablo 5.	Çevre Analizi Sonuçları .....	13
Tablo 6.	Küçükçekmece Belediyesi'nin SWOT Analizi .....	18
Tablo 7.	“Nasıl bir Küçükçekmece ilçesi hayal ediyorsunuz, beklentileriniz nelerdir?” Sorusuna Verilen Cevaplar .....	23
Tablo 8.	“Küçükçekmece Belediyesi'nin güçlü yönleri (üstünlükleri) nelerdir?” Sorusuna Verilen Cevaplar .....	25
Tablo 9.	“Küçükçekmece Belediyesi'nin gelişmeye açık yönleri (eksiklikleri) nelerdir?” Sorusuna Verilen Cevaplar .....	26
Tablo 10.	Küçükçekmece Belediyesi'nin Performans Kriterleri .....	28
Tablo 11.	Stratejik Amaçlara İlişkin Performans Kriterlerinin Son 5 Yıllık Değerleri .....	30
Tablo 12.	Performans Kriterlerine İlişkin 5 Yıllık Hedefler .....	34
Tablo 13.	Stratejik Amaç - Strateji İlişkisi .....	41
Tablo 14.	Küçükçekmece Belediyesi'nin Eylem Planları/Faaliyetleri .....	44
Tablo 15.	Faaliyetlerden Sorumlu Birimler ve Zaman Planı.....	50
Tablo 16.	Temizlik İşleri Müdürlüğü'nün SWOT Analizi .....	71
Tablo 17.	Temizlik İşleri Müdürlüğü'nün Performans Kriterleri .....	74
Tablo 18.	Stratejik Amaçlara Bağlı Stratejiler .....	75
Tablo 19.	Temizlik İşleri Müdürlüğü'nün Eylem Planları/Faaliyetleri .....	76
Tablo 20.	Temizlik İşleri Müdürlüğü'nün Örnek Gider Bütçe Fişi.....	78
Tablo 21.	Temizlik İşleri Müdürlüğü'nün Bütçesi .....	80

## Şekiller

Şekil 1.	Örnek Ağaç Diyagramı .....	38
Şekil 2.	Örnek Matris Diyagramı.....	39
Şekil 3.	Temizlik İşleri Müdürlüğü'nün Organizasyon Yapısı .....	70

## EKLER

<b>EK 1.</b>	<b>KÜÇÜKÇEKMECE BELEDİYESİ SEKTÖREL PLANLARI.....</b>	<b>85</b>
Tablo 1.	Mali Yapı Sektörü'nün SWOT Analizi.....	85
Tablo 2.	Mali Yapı Sektörü'nün Stratejileri ve Eylem Planları .....	86
Tablo 3.	İmar ve Planlama Sektörü'nün SWOT Analizi .....	88
Tablo 4.	İmar ve Planlama Sektörü'nün Stratejileri ve Eylem Planları .....	92
Tablo 5.	İnsan Kaynakları Sektörü'nün SWOT Analizi.....	94
Tablo 6.	İnsan Kaynakları Sektörü'nün Stratejileri ve Eylem Planları .....	97
Tablo 7.	Afet Yönetimi Sektörü'nün SWOT Analizi.....	98
Tablo 8.	Afet Yönetimi Sektörü'nün Stratejileri ve Eylem Planları .....	100
Tablo 9.	Altyapı ve Üstyapı Sektörü'nün SWOT Analizi.....	101
Tablo 10.	Altyapı ve Üstyapı Sektörü'nün Stratejileri ve Eylem Planları .....	106
Tablo 11.	Bilgi ve İletişim Sektörü'nün SWOT Analizi.....	109
Tablo 12.	Bilgi ve İletişim Sektörü'nün Stratejileri ve Eylem Planları .....	111
Tablo 13.	Çevre Sektörü'nün SWOT Analizi.....	112
Tablo 14.	Çevre Sektörü'nün Stratejileri ve Eylem Planları .....	115
Tablo 15.	Kültür, Turizm, Eğitim, Spor, Sağlık, Sosyal Hizmetler, Kentsel Tasarım Tarihi Çevre Sektörleri'nin SWOT Analizi.....	117
Tablo 16.	Kültür, Turizm, Eğitim, Spor, Sağlık, Sosyal Hizmetler, Kentsel Tasarım Tarihi Çevre Sektörleri'nin Stratejileri ve Eylem Planları .....	120
Tablo 17.	Uluslararası İlişkiler Sektörü'nün Stratejileri ve Eylem Planları .....	125
Tablo 18.	Ulaşım Sektörü'nün Stratejileri ve Eylem Planları .....	126
<b>EK 2.</b>	<b>STRATEJİLERİN AÇILIMI VE OPERASYONEL PLANLAR .....</b>	<b>129</b>
<b>EK 3.</b>	<b>TEMİZLİK İŞLERİ MÜDÜRLÜĞÜ BÜTÇE FİŞLERİ .....</b>	<b>165</b>
<b>EK 4</b>	<b>PERFORMANS İZLEME ve DEĞERLENDİRME RAPOR FORMATI .....</b>	<b>209</b>

## Sunuş

“Sürekli Kurumsal Gelişim Modeli” kurum ve kuruluşların, bir yandan görevlerini daha etkin şekilde yerine getirirken diğer yandan da geleceğe en etkin biçimde hazırlanmaları amacıyla yönelik yönetim modelidir.

Belediyeleri kentsel dönüşümün en önemli itici güçlerinden biri olarak ele alan bir yaklaşım ile hazırlanmış olan “Sürekli Kurumsal Gelişim Modeli - Stratejik Yönetim Projesi”, Küçükçekmece Belediyesi’nin kendi sürekli kurumsal gelişim modelini oluşturması, modelin etkin biçimde işletilmesi ve giderek başka kurumlara da örnek ve destek olacak boyutlara ulaşması amaçlarını taşımaktadır. Sürekli kurumsal gelişim modeli belediye paydaşlarının ve üst-orta düzey yöneticilerin katılımı ile oluşturulacak ve önemli stratejilerin belirlenmesine ve eylem planlarının hazırlanmasına katkı sağlayacaktır.

“Stratejik Planın Hazırlanması”na yönelik çalışmalar, Küçükçekmece Belediye Başkan Yardımcısı Ahmet Gedik önderliğinde belediyenin farklı birimlerindeki çalışanlardan oluşturulan 15 kişilik “Planlama Takımı” ile yürütülmüştür.

Proje ana faaliyet adımları aşağıda özetlenmiştir:

- A. Stratejik Planın Hazırlanması
- B. Performans Esaslı Bütçeleme - Temizlik İşleri Müdürlüğü Pilot Birim Çalışması
- C. Performans İzleme ve Değerlendirme Sisteminin Kurulması





## **A. Küçükçekmece Belediyesi Stratejik Planı**

### **1. Küçükçekmece Belediyesi Hakkında Bilgi**

#### **a. Küçükçekmece Belediyesi'nin Tanıtımı**

##### **i. Küçükçekmece Belediyesi'nin Coğrafi ve Sosyal Yapısı**

Küçükçekmece İlçesi, 4 Temmuz 1987 tarihli resmi gazetede yayınlanan 3392 Sayılı Kanun'la 1 köy, 25 mahalle olmak üzere toplam 26 yerleşim yeri olarak Bakırköy ilçesi'nden ayrılarak kurulmuş bir ilçedir.

İlçenin yüzölçümü 118 kilometrekaredir. Sahil uzunluğu 7 kilometredir. İl merkezine uzaklığı ise 23 kilometredir. Sınır komşuları güneyde Bakırköy ve Marmara denizi, batıda Avcılar, Büyükçekmece ve Çatalca, kuzeyde Gaziosmanpaşa, doğuda Bahçelievler, Bağcılar ve Esenler ilçeleridir.

Küçükçekmece geniş düzlükler halinde az engebeli bir alana yayılmıştır. Deniz ve göl kıyılarında içerilere doğru yükseltiler artar. Kuzeydeki tepelerde yükseklik 200 metreyi bulur. Vadiler oldukça belirgin görünümündedir.

İlçe sınırları içinde kalan akarsular kısa, su rejimleri ve debileri düzensizdir. Hızlı kentleşme ve sanayileşme nedeniyle yerleşme ve sanayi alanları içinde kalan akarsular, sanayi ve kentsel atıkları denize boşaltan derelere dönüşmüşlerdir.

22 Ekim 2000 tarihinde yapılan genel nüfus sayımına göre Küçükçekmece'nin nüfusu toplam 589 bin 139'dur. Nüfus artışı yüzde 0.66 düzeyindedir. Okur - yazar oranı yüzde 80'dir.

##### **ii. Küçükçekmece Belediyesi'nin Tarihçesi**

Türkiye'nin bilinen en eski yerleşim yeri olarak kabul edilen ve 400 bin yıla yakın bir tarihi bulunan Yarımburgaz Mağarası Küçükçekmece kıyılarında bulunmaktadır. Mağarada yapılan kazı ve araştırmalarda, mağaranın paleolitik dönemden kaldığına ait bulgulara ulaşılmıştır. Hellenistik dönemde de kilise olarak kullanılan mağaradan derlenen buluntular İstanbul Arkeoloji Müzesi'nde sergilenmektedir. Yarımburgaz Mağarası, bir çok tarihi özelliği ile önemli arkeolojik kazı ve çalışmalara da kaynak oluşturmaktadır.

Bugünkü Küçükçekmece'nin bulunduğu yerde kurulan en eski yerleşimin "Bathonea" olduğu sanılmaktadır. Roma İmparatorluğu'na bağlı bir mahalle olan "Bathonea"nın yeri tam olarak saptanamamış olsa da yapılan araştırmalar, Küçükçekmece sınırları içinde olduğunu göstermektedir. Roma İmparatorluğu'nun ikiye ayrılmasıyla Doğu Roma'nın (Bizans) önemi gittikçe artar ve bu süreçte Küçükçekmece'nin yüksek kesimlerinde "Rhagion" adlı bir bölge önem kazanmaya başlar. Zamanla Trakya üzerinden Avrupa'ya bağlanan yolda önemli bir merkez haline gelen "Rhagion", "Via Egnatia" yani anayolun geçtiği bölge olarak Bizans'a gelen elçilerin ve savaştan dönen komutanların karşılandığı bir yer olmuştur. Bölgede bu dönemde Aziz Stratonikas, Kallinikaos ve Aziz Petros kiliselerinin bulunduğu bilinmektedir.

Bugünkü Küçükçekmece Köprüsü'nün asıl yapısının da bu dönemde yapıldığı tahmin edilmektedir. "Rhagion" aynı zamanda ormanlık bir alan olduğu için Bizans imparatorlarının avlanma mekanı olmuştur. Bizans İmparatorluğu'nun son yıllarında ise "Rhagion" önemsiz bir köy haline gelmiştir.

Fatih Sultan Mehmet'in İstanbul'u fethinden sonra, Osmanlı'nın sefer ve kervan yolu üzerinde olduğu için bölge yeniden önem kazanmaya başlamıştır. Osmanlı egemenliğinin ilk yıllarından itibaren "Çekme-i Sagir" olarak anılmaya başlayan bölgenin imarında en büyük katkıyı Kanuni Sultan Süleyman'ın Başdefterdarı Abdüsselam Çelebi yapmıştır. Abdüsselam Çelebi, bir medrese, zaviye ve imaret inşa ettirmiş, mülklerini de buraya vakfetmiştir. Gölün kuzey ucunda Altınşehir'de 1538'de Kethüda Mustafa Ağa tarafından yaptırılan çeşme, İstanbul'un en eski kitabeli ve sanat değeri yüksek tarihi çeşmesi olarak bilinmektedir.

Küçükçekmece adının kaynağı oldukça tartışmalı olsa da genel olarak kenarında kurulduğu gölle ilgisi olduğu kabul edilir. Çekmece olarak anılan iki gölün boyutlarıyla adları uygunluk göstermez. Küçükçekmece'nin Büyükçekmece Gölü'nden daha büyük olduğu halde tam tersi bir ad taşımasının genel kabul gören açıklaması, gölün deniz bağlantısını sağlayan geçit üzerindeki köprünün küçük olmasıdır. Osmanlı döneminde yazılmış pek çok kaynakta bu köprü, "Küçük Köprü" anlamında "Ponte Piccolo" adıyla geçmektedir. Bu köprünün 16. yüzyıl eseri olduğu ve Mimar Sinan'dan önce Başmimar olan Acem Alisi tarafından yapıldığı tahmin edilmektedir.

Bugün Halkalı Ziraat Mektebi, Azatlı Baruthanesi, Osmanlı dönemi Halkalı su yollarına ait yapılar, Sazlıdere üzerine kurulan Şamlar Bendi gibi tarihi yapılar da mevcuttur.

### iii. Küçükçekmece Belediyesi'nin Organizasyon Yapısı

Küçükçekmece Belediyesi'nin organizasyon yapısı Tablo 1'de verilmiştir.

Tablo 1. Organizasyon Yapısı

Belediye Başkanı Özel Kalem Müdürlüğü - Teftiş Kurulu Müdürlüğü						
Başkan Yardımcısı	Başkan Yardımcısı	Başkan Yardımcısı	Başkan Yardımcısı	Başkan Yardımcısı	Başkan Yardımcısı	Başkan Yardımcısı
<ul style="list-style-type: none"><li>➤ Park ve Bahçeler Müdürlüğü</li><li>➤ Fen İşleri Müdürlüğü</li></ul>	<ul style="list-style-type: none"><li>➤ Emlak İstimlak Müdürlüğü</li><li>➤ Plan ve Proje Müdürlüğü</li></ul>	<ul style="list-style-type: none"><li>➤ Basın Yayın ve Halk. Müdürlüğü</li><li>➤ Temizlik İşleri Müdürlüğü</li><li>➤ Sağlık İşleri Müdürlüğü</li></ul>	<ul style="list-style-type: none"><li>➤ Zabıta Müdürlüğü</li><li>➤ İmar ve Şehircilik Müdürlüğü</li><li>➤ Hukuk İşleri Müdürlüğü</li></ul>	<ul style="list-style-type: none"><li>➤ İnsan Kaynakları ve Eğitim Müdürlüğü</li><li>➤ Yazı İşleri Müdürlüğü</li></ul>	<ul style="list-style-type: none"><li>➤ İktisat ve Küşat Müdürlüğü</li><li>➤ Mak. İkm. Bak. Ve On. Müdürlüğü</li><li>➤ Bilgi İşlem Müdürlüğü</li></ul>	<ul style="list-style-type: none"><li>➤ Gelirler Müdürlüğü</li><li>➤ Hesap İşleri Müdürlüğü</li></ul>

Küçükçekmece Belediyesi'nin yıllar bazındaki personel durumu Tablo 2'de verilmiştir.

**Tablo 2. Yıllar Bazındaki Personel Durumu**

<b>Açıklama</b>	<b>2000</b>	<b>2001</b>	<b>2002</b>	<b>2003</b>	<b>2004</b>	<b>2005</b>
Başkan	1	1	1	1	1	1
Başkan Yardımcısı	7	7	7	7	7	7
Müdür	25	25	25	25	25	25
Memur	434	430	422	418	430	382
İşçi	758	733	703	670	602	495
Vekil Memur (Mühendis)	-	-	-	-	2	2
Sözleşmeli Personel	-	-	-	-	-	15
<b>Toplam</b>	<b>1225</b>	<b>1196</b>	<b>1158</b>	<b>1121</b>	<b>1067</b>	<b>927</b>

## b. Küçükçekmece Belediyesi'nin Misyonu

Misyon;

- Bir kurum veya kuruluşun var oluş nedeni,
- Bir kurum veya kuruluştan beklenen görev, olarak tanımlanır.

Belediye başkanı, başkan yardımcıları, birim müdürleri ve planlama takımının katılımı ile yapılan Temel Kavramlar Çalışma Programı sırasında gruplar halinde oluşturulan misyon ifadeleri daha sonra Belediye Meclis Salonu'nda yapılan ikinci bir toplantıda gözden geçirilmiş ve misyon ifadesi için yeni öneriler alınmıştır.

Ortaya çıkan görüşler doğrultusunda oluşturulan misyon ifadesi aşağıda verilmiştir.

*Küçükçekmeceliler'in yaşam standardını yükseltmek için, sosyal adalet ve eşitlik yaklaşımıyla, kaliteli hizmet ile çağdaş bir kentin tüm faydalarını doğal ve tarihi değerleri koruyarak sunmak ...*

## c. Küçükçekmece Belediyesi'nin Vizyonu

Vizyon;

- Uzun vadede ulaşılmak istenen yer ve durumu,
- İlerlenecek yönü gösterir.

Temel Kavramlar Çalışma Programı sırasında gruplar halinde oluşturulan vizyon ifadeleri ile Belediye Meclis Salonu'nda yapılan toplantı sırasında önerilen vizyon ifadeleri gözden geçirilerek Küçükçekmece Belediyesi'nin vizyonuna son hali verilmiştir. Oluşturulan vizyon ifadesi aşağıda yer almaktadır.

*Kentsel dönüşümünü tamamlamış, olimpiyatlara ev sahipliği yapan, gölüyle deniziyle ormanıyla ve de her türlü sosyal donatılarıyla“mutlu insanların evi, dünyanın cazibe merkezi”*

#### **d. Küçükçekmece Belediyesi'nin Değerleri**

Değerler; birey veya kurum olarak varmak istediğimiz sona ulaşmak için bizi yönlendiren sosyal ilkelerdir.

Küçükçekmece Belediyesi'nin değerlerinin belirlenmesi için önce Planlama Takımı tarafından beyin fırtınası yöntemi ile fikir üretilmiştir. Üretilen fikirler yine Planlama Takımı tarafından gözden geçirilerek benzer ifadeler gruplanmış ve uzlaşma yolu ile fikir birliğine varılmıştır. Yapılan çalışma sonucu ortaya çıkan Küçükçekmece Belediyesi'nin değerleri aşağıda belirtilmiştir:

1. Sosyal adalet ve eşitlik
  - Fırsat eşitliği
2. Yenilikçi ve gelişmeye açık
  - İnisiyatif kullanan
3. Dürüst, şeffaf ve katılımcı
4. Kaliteli ve etkin hizmet
5. Müşteri odaklı hizmet (insan)
6. Kültür ve tabiat varlıklarını koruyan
7. Toplum sağlığını koruyan

#### **e. Küçükçekmece Belediyesi'nin Paydaşları**

Paydaşlar, kurum faaliyetlerinden etkilenen taraflardır. Çalışanlar, müşteriler, liderler, stratejik ortaklar, tedarikçiler ve temel ortaklar kurumun paydaşlarıdır.

Temel Kavramlar Çalışma Programı sırasında gruplar halinde oluşturulan paydaş listeleri, Planlama Takımı'nın katılımı ile yapılan Stratejik Yönetim Çalışması sırasında gözden geçirilip, konsolide edilerek nihai paydaş listesi oluşturulmuştur. Küçükçekmece Belediyesi'nin paydaşları Tablo 3'te verilmiştir.

**Tablo 3. Küçükçekmece Belediyesi'nin Paydaşları**

Paydaşlar	Lider	Çalışan	Müşteri	Temel Ortak	Stratejik Ortak	Tedarikçi
Belediye çalışanları	0	✓				
Belediye başkanı ve meclisi	✓	0		✓		
Küçükçekmeceliler		0	✓			0
Bölgede çalışanlar ve günöbirlük hizmet alanlar			✓			0
Merkezi Yönetim	0			✓	0	0
İstanbul Büyükşehir Belediyesi (İBB)				✓	0	0
Toplu Konut İdaresi (TOKİ)			0		✓	
Altyapı kuruluşları (İGDAŞ, İSKİ, TELEKOM, TEDAŞ)					✓	0
Eğitim ve sağlık kurumları			✓		0	0
STK'lar (odalar, kulüpler, sendikalar, dernekler, vb.)			0		✓	
Komşu belediyeler					✓	
Mal ve hizmet veren yükleniciler						✓
Bölgede yatırım yapan müteşebbisler			✓			
Medya					✓	0

✓: Aradaki ilişki tam kapsamlıdır.

0: Aradaki ilişki tam kapsamlı değildir.

## f. Küçükçekmece Belediyesi'nin Müşterileri

Müşteri; kurumun ürünü veya hizmetini satın alan, kullanan herkeştir. Müşterileri iki ana başlıkta toplayabiliriz:

1. Dış müşteriler; ürün veya hizmeti üreten kuruma mensup olmayan, ancak ürün / hizmetten yararlanan veya onu satın alanlar
2. İç müşteriler; kurumda çalışanlar.

Küçükçekmece Belediyesi'nin müşterileri aşağıda verilmiştir:

- Küçükçekmeceliler
- Bölgede çalışanlar ve gönüllü hizmet alanlar
- TOKİ
- Eğitim ve sağlık kurumları
- STK'lar (odalar, kulüpler, sendikalar, dernekler, vb.)
- Bölgede yatırım yapan müteşebbisler
- Muhtarlıklar



## g. Küçükçekmece Belediyesi'nin Ürün / Hizmetleri

Ürün / hizmet; herhangi bir üretim/hizmet sürecinin çıktısıdır. Temel Kavramlar Çalışma Programı sırasında oluşturulan ürün/hizmet listeleri, Planlama Takımı'nın katılımı ile yapılan Stratejik Yönetim Çalışması sırasında gözden geçirilerek nihai ürün/hizmet listesi oluşturulmuştur. Bu ürün/hizmetlerin hangi müşteri grubuna yönelik olduğunu göstermek üzere müşteri - ürün / hizmet matrisleri hazırlanmıştır.

Küçükçekmece Belediyesi'nin ürün/hizmetleri aşağıda, müşteri - ürün/hizmet matrisi ise Tablo 4'te verilmiştir.

- Altyapı hizmetleri
- Üstyapı hizmetleri
- Temizlik hizmetleri
- Sağlık hizmetleri
- İmar ve şehircilik hizmetleri
- Rekreasyon alanları
- Eğitim hizmetleri
- Sosyal ve kültürel hizmetler
- Bilgi ve iletişim hizmetleri
- Laboratuvar hizmetleri
- Göl, kumsal ve plaj hizmetleri
- Ulaşım ve trafik hizmetleri
- Denetim hizmetleri

Tablo 4. Küçükçekmece Belediyesi'nin Müşteri - Ürün/Hizmet Matrisi

Müşteri	Ürün - Hizmet Listesi												
	Altyapı Hizmetleri	Üstyapı hizmetleri	Temizlik hizmetleri	Sağlık hizmetleri	İmar ve şehircilik	Rekreasyon alanları	Eğitim hizmetleri	Sosyal ve kültürel hizmetler	Bilgi ve iletişim hizmetleri	Laboratuvar hizmetleri	Göl, kumsal ve plaj hizmetleri	Ulaşım ve trafik hizmetleri	Denetim hizmetleri
Küçükçekmeceliler	✓	✓	✓	✓	✓	✓	✓	✓	✓	✓	✓	✓	✓
Bölgede çalışanlar ve günübirlik hizmet alanlar	✓		✓	✓		✓	✓	✓			✓	✓	✓
TOKİ	✓				✓							✓	✓
Eğitim ve sağlık kurumları	✓	✓	✓	✓								✓	
STK'lar (odalar, kulüpler, sendikalar, dernekler, vb.)	✓		✓	✓									
Bölgede yatırım yapan müteşebbisler	✓		✓		✓							✓	✓
Muhtarlıklar	✓	✓							✓				

## 2. Küçükçekmece Belediyesi'nin Mevcut Durum Analizi

### a. Küçükçekmece Belediyesi'nin Çevre Analizi

Politik, Ekonomik, Sosyal, Teknolojik ve Sektörel faktörlerin incelenerek, önemli ve hemen harekete geçilmesi gerekenleri tespit etmek ve bu faktörlerin Küçükçekmece Belediyesi'ne olumlu veya olumsuz etkisini belirlemek için Planlama Takımı tarafından çevre analizi yapılmıştır.

Planlama Takımı üyeleri, yapılan çalışma için 2 gruba ayrılarak sırasıyla "Politik", "Ekonomik", "Sosyal", "Teknolojik" ve "Sektörel" olarak belirlenen ana başlıklarda önce fikir üretti. Ortaya çıkan ifadeler daha sonra konsolide edilerek tek bir liste oluşturuldu. Yapılan analiz sonuçları Tablo 5'de verilmiştir.

**Tablo 5. Çevre Analizi Sonuçları**

Politik Faktörler
➤ KKTC sorunu
➤ Kanunların sıkça değişmesi
➤ AB'ye giriş sürecinin hızlanması
➤ Cumhurbaşkanlığı seçimi
➤ Hükümetin erken seçime gitmesi
➤ Seçimlerde değişik siyasi görüşün kazanması
➤ Dış ilişkilerde kültürel farklılıklar
➤ Kamu İhale Kanunu ile kaliteli hizmet alımı
➤ Yeni personel yasasının çıkması
➤ IMF ile yapılan anlaşmalar
➤ Orta Doğu'daki siyasi ve askeri gelişmeler
➤ 5018 sayılı yasanın uygulamaya geçmesi (harcama yetkilisi kavramı)
➤ Su kaynaklarının paylaşımı
➤ Uluslararası enerji paylaşımı

**Tablo 5. Çevre Analizi Sonuçları (Devam)**

<b>Ekonomik Faktörler</b>
➤ Petrol kaynaklarının azalması
➤ Doğalgaz alınan ülkelerle olan ilişkiler
➤ AB fonlarının kullanımı
➤ Yeni kentsel dönüşüm alanlarının açılması ve Mortgage sistemi
➤ Dövizdeki artış (dengesizlik)
➤ Vergi kanunlarında meydana gelebilecek değişiklikler
➤ IMF kanunlarının vergi, sosyal güvenlik, bankacılık üzerindeki etkileri
➤ IMF borçlarının kapatılması
➤ İşgücünün verimli hale getirilmesi
➤ Tarihi ve turistik yerlerle ilgili olarak ekonomiye katma değer sağlayacak bir bakış açısı geliştirilmesi
➤ Uluslararası spor organizasyonlarının İstanbul'da yapılması
➤ Merkezi hükümetin ekonomik politikalarının değişmesi (kamu harcama politikası)
➤ Ülke kaynaklarının verimli kullanımı
➤ Proje karşılığı borçlanma yapılması (tahvil)
➤ Özelleştirme politikaları
➤ Kamu kesimindeki ücret ve aylıkların değişmesi
➤ Bölgesel gelişme farklarının azaltılması
➤ İşsizliğin artması
➤ Ödemeler dengesi
➤ Milli gelirin artması
➤ Yolsuzluklarla mücadele
➤ Yerel yönetimlere kanunlarla yeni görevler verilmesi
➤ Organize Sanayi Bölgesi'nin (O.S.B.) ekonomiye-istihdama yönetilmesi
➤ Doğal afetler
➤ Organize suç ve terörizmin ekonomiye yansıyan olumsuz etkileri
➤ Çin ekonomisinin ülkemizde etkisi
➤ Stratejik plan ve performansa dayalı bütçeleme sistemi

**Tablo 5. Çevre Analizi Sonuçları (Devam)**

<b>Sosyal Faktörler</b>
➤ Çalışanlar arası ücret dengesizliği ve alım gücünün azalması
➤ Göç sorunu
➤ Koruyucu sağlık hizmetlerinin artması
➤ Sosyal güvenlik ve çemberinde olmayanların fiilen dahil olmaları
➤ Emeklilik yaşı artışı
➤ Çevrecilik bilincinin artması
➤ Genç nüfusun artması
➤ Eğitim sorununun azalması
➤ Ulaşım sorununun çözülmesi
➤ Tüketim ekonomisinin değişmesi
➤ Sivil toplum kuruluşları ile işbirliği
➤ Güvenlik ihtiyacının artması
➤ Spora verilen önemin artması
➤ Korunmaya muhtaç çocuklar
➤ Plansız yapılaşma
➤ İşsizlik sorununun giderilmesi ve istihdamın arttırılması
➤ Yolsuzluk ile mücadelenin artması
➤ Gelir dağılımındaki dengesizlik (yoksulluk)
➤ Sosyal yapı içinde kadının yeri
➤ Üretici duruma getirici faaliyetlere öncelik verme
➤ Kültürel çeşitlilik
➤ Engellilerin sosyal yaşama katılımının önem kazanması
➤ Uluslararası çevre ve doğa kuruluşlarıyla sürekli işbirliği ve etkileşim

**Tablo 5. Çevre Analizi Sonuçları (Devam)**

<b>Teknolojik Faktörler</b>
<ul style="list-style-type: none"><li>➤ Borçların tahsilinde IT'nin daha etkin kullanımı</li><li>➤ Bürokrasinin azalması</li><li>➤ Kent Bilgi Sistemi'nin oluşturulması</li><li>➤ Bilgi ve teknolojinin güvenlik alanında kullanımı</li><li>➤ Teknoloji güvenliğinin önem kazanması</li><li>➤ Sayısal dataların kullanımı ile etkin ve verimli çalışma</li><li>➤ Kamuda bilgileri birlikte kullanma ihtiyacı</li><li>➤ Teknolojinin zaman içinde ekonomik ve sosyal fayda yaratması</li><li>➤ Kültürel değerlerin teknoloji ile birleştirilerek tüm dünyaya sunulması</li><li>➤ Ulaşımında yeni çözümler</li><li>➤ Uydu takip sisteminin yaşantımıza daha çok girmesi</li><li>➤ Ar-Ge çalışmalarına önem verilmesi</li><li>➤ İletişimin hızlanması nedeniyle 'yetki ve sorumluluklar'ın birleştirilmesi</li><li>➤ İnsan kaynaklarımızın yeni teknolojilerle buluşturulması</li><li>➤ Verimli doğal kaynak kullanımı</li><li>➤ Eğitim kurumlarının teknolojik olarak desteklenerek, bilgi birikimi oluşturulması yoluna gidilmesi</li><li>➤ Bilgisayar ve internetin yaygın ve etkin kullanımı</li></ul>

**Tablo 5. Çevre Analizi Sonuçları (Devam)**

<b>Sektörel Faktörler</b>
<ul style="list-style-type: none"><li>➤ Belediyelerin, AB ve buna bağlı yasaların getirdiği zorunluluklara uyum sağlaması (4734, 5018, 5393 ve 5216 sayılı kanunlar)</li><li>➤ “Kişiyeye göre iş” değil de “işe göre adam” istihdam edilmesi</li><li>➤ İstanbul Büyükşehir Belediyesi’nde (İBB) yönetim değişimi</li><li>➤ Kamunun kısıtlı kaynakların etkin ve verimli kullanılacak olması</li><li>➤ Yerel yönetimler arası koordinasyon</li><li>➤ Kamu-özel sektör işbirliği</li><li>➤ Yerel yönetimlerin gelir yapısı (merkezden aktarım)</li><li>➤ Belediyecilik daha şeffaf, katılımcı, kaliteli olacak</li><li>➤ Ulaşımında yeni çözümler</li><li>➤ AB ile uyum sürecinde yerinden yönetim ilkesinin öne çıkması</li><li>➤ Üst ölçekli plan yapımına yerel yönetimin katkısı</li><li>➤ AB standartlarında hizmet sunmak</li><li>➤ Yerel yönetimler arası rekabet</li><li>➤ Halkalı’da ilçe kurulması ile yönetim değişimi</li><li>➤ Kanun ve mevzuatın acele ile çıkarılması</li><li>➤ Modern kentler için kentsel dönüşüm ihtiyacı</li><li>➤ Seçimlerde üst yönetim değişimi</li><li>➤ Yeni seçim yasalarıyla belediye meclisi yapısının değişecek olması (STK’lar girecek)</li><li>➤ Olası İstanbul depremi ve etkileri</li><li>➤ Belediyelerin vizyon kazanması (stratejik plan hazırlanması)</li><li>➤ Tüm çalışanları ile barışık ve ekonomik bağımsızlığını kazanmış olmak</li><li>➤ Her projenin engellilere uygunluğunun zorunlu hale gelmesi</li><li>➤ Komşu belediyelerle birlik oluşturulması (Küçükçekmece Gölü Belediyeler Birliği)</li></ul>

## b. Küçükçekmece Belediyesi'nin SWOT Analizi

Küçükçekmece Belediyesi'nin güçlü ve gelişmeye açık alanları ile, karşı karşıya bulunduğu fırsat ve tehditlerin detaylı olarak irdelenmesi için SWOT analizi yapılmıştır. Planlama takımı tarafından çevre analizi sonuçları göz önünde bulundurularak yapılan Küçükçekmece Belediyesi'nin SWOT analizi sonuçları Tablo 6'da verilmiştir.

**Tablo 6. Küçükçekmece Belediyesi'nin SWOT Analizi**

Güçlü Alanlar
<ul style="list-style-type: none"><li>➤ Planlamaya açık oldukça geniş alanlara sahip (konut, ticaret, turizm ve sanayi) olması</li><li>➤ Belediyeciliği çok iyi bilen bir başkan ve ekibinin olması</li><li>➤ Büyükşehir ve Ankara destekli bir yönetimi olan belediye olması</li><li>➤ Yasa ve yönetmeliklere önem veren yönetimin olması</li><li>➤ Dürüst yöneticilere sahip olunması</li><li>➤ Şeffaf yönetim anlayışı</li><li>➤ Halkla ilişkiler konusuna önem vermesi</li><li>➤ Güçlü bir liderin olması</li><li>➤ Belediye yönetiminin hedefe ulaşmadaki kararlı tavrı ve bu konudaki girişimleri</li><li>➤ Merkezi yönetim tarafından kentsel dönüşüm projeleri ve pilot ilçe seçilmiş olması</li><li>➤ Üst yönetimin çalışanların eğitimine ve yeniliklere açık destek vermesi</li><li>➤ Yönetimin hedeflerini belirlemesi</li><li>➤ Yönetimin belediye hizmetlerinde gerektiğinde özelleştirmeyi desteklemesi</li><li>➤ Mali kaynakların dikkatli kullanılması</li><li>➤ Evde bakım hizmeti, kadın sağlığı merkezi, özürülüler rehabilitasyon birimi ve kadın sığınma evinin olması</li></ul>



**Tablo 6. Küçükçekmece Belediyesi'nin SWOT Analizi (Devam)**

<b>Gelişmeye Açık Alanlar</b>
<ul style="list-style-type: none"><li>➤ Yönetimin belirlediği hedefleri diğer çalışanları ile paylaşmaması ve bilgilendirmemesi, diyaloga açık olmaması</li><li>➤ Çarpık yapılaşma</li><li>➤ Plan altlıklarını oluşturan ve zemin durumunu gösteren kadastral sınır problemlerinin giderilmemesi ve sağlıklı halihazır haritaların yapılmamış olması</li><li>➤ Bölgedeki üst ölçekli (büyük) yatırımların ilçenin değişim ve dönüşümü için kullanılamaması</li><li>➤ Fiziki ve sosyal çöküntü alanlarının fazlalığı</li><li>➤ Ulaşım sorunu</li><li>➤ Küçükçekmece Gölü'nün değerlendirilememesi</li><li>➤ İlçemizin imajının kötü olması</li><li>➤ Sağlık, eğitim, kültür ve spor tesislerinin yetersizliği</li><li>➤ İlçeyi gündeme getirecek proje ve etkinliklerin yeterli olmaması</li><li>➤ İlçe meydanlarının olmaması</li><li>➤ İlgili birim yöneticilerinin bilgisi dışında personel yer değiştirilmelerinin yapılması</li><li>➤ Kalifiye olmayan personel fazlalığı</li><li>➤ Norm kadro uygulamasının ivedilikle yapılmaması</li><li>➤ Çalışma ortamının fiziksel şartlarının iyileştirilmesi gerekliliği</li><li>➤ Güven eksikliği</li><li>➤ İlçemizde herhangi bir üniversitenin olmaması</li><li>➤ Yeraltı ve yerüstü otoparkların yetersiz olması</li><li>➤ Küçükçekmece halkının yönetime yeterince katılamaması</li><li>➤ İlçemizin deniz ulaşımından kopuk olması</li><li>➤ İlçedeki bilgilendirme tabelalarının yetersizliği</li><li>➤ Belediye binasının depremsellik riski</li><li>➤ Yapılan işlerin vatandaşlara tam olarak anlatılamaması ve tanıtılamaması</li><li>➤ Belediyenin merkezi bir yerde olmaması</li><li>➤ Kent bilgi sisteminin olmaması</li><li>➤ Sanayi atıklarının arıtmaya tabi tutulmadan doğrudan göle atılması</li><li>➤ Ortak kullanım alanlarının engellilerin kullanımına uygun olarak tasarlanmaması</li><li>➤ Küçükçekmecalilik bilincinin gelişmemiş olması</li><li>➤ Göl ve denize bağlı geçim kaynaklarının kullanılabilirliğinin azlığı</li><li>➤ Denetim hizmetleri yetersizliği</li><li>➤ Çalışanlar arası ücret dengesizliği ve alım gücü azalması</li></ul>

**Tablo 6. Küçükçekmece Belediyesi'nin SWOT Analizi (Devam)**

<b>Fırsatlar</b>
<ul style="list-style-type: none"><li>➤ Uluslararası spor ve kongreler için ev sahipliği</li><li>➤ Büyük, küçük sanayi sitelerinin ilçe sınırları içerisinde olması ve ilçede yaşayanlara iş olanağı sağlaması</li><li>➤ İç kumsal alanı olarak bilinen doğal bir kanala, Küçükçekmece göl havzasına sahip olması</li><li>➤ Küçükçekmece ilçesinin E5-E6 (otoban) gibi ulaşım ağına sahip olması</li><li>➤ Dünyanın en eski insan yerleşim alanlarına sahip olması arkeolojik ve turistik önemini artırıyor</li><li>➤ Atatürk Havalimanına çok yakın mesafede olması</li><li>➤ Şehircilik açısından güzel bir coğrafik yapısının bulunması</li><li>➤ İlçe nüfusunun oldukça fazla oluşu ve genç nüfusun yoğunluğu</li><li>➤ Kamu İhale Kanunu ile kaliteli hizmet alımı</li><li>➤ Belediyeler, AB ve buna bağlı yasaların getirdiği zorunluluklara uyum sağlayacak (4734, 5018, 5393, 5216 sayılı kanunlar ve 5378 sayılı Özürlüler Yasası)</li><li>➤ Bilgisayar ve internetin yaygın ve etkin kullanımı</li><li>➤ Yeni personel yasasının çıkması</li><li>➤ 5018 sayılı yasanın uygulamaya geçmesi (harcama yetkilisi kavramı)</li><li>➤ Yeni kentsel dönüşüm alanlarının açılması ve Mortgage sistemi</li><li>➤ Modern kentler için kentsel dönüşüm ihtiyacı</li><li>➤ Ar-Ge çalışmalarının öneminin artması</li><li>➤ Vergi kanunlarında meydana gelebilecek değişiklikler</li><li>➤ Sivil toplum kuruluşları ile işbirliği</li><li>➤ Engellilerin sosyal yaşama katılımı önem kazanacak</li><li>➤ Kent Bilgi Sistemi'nin oluşturulması</li><li>➤ Bilgi ve teknolojinin güvenlik alanında kullanımı</li><li>➤ Kamuda bilgileri birlikte kullanma eğilimi</li><li>➤ Çevrecilik bilincinin artması</li><li>➤ Özelleştirme politikaları</li><li>➤ Ulaşımında yeni çözümler</li><li>➤ Spora verilen önemin artması</li><li>➤ Uluslararası spor organizasyonlarının İstanbul'da yapılması</li><li>➤ Milli gelirin artması</li><li>➤ AB fonlarının kullanımı</li><li>➤ Olası İstanbul depremi</li><li>➤ Yerel yönetimler arası koordinasyon</li><li>➤ Sosyal güvenlik çemberinde olmayanların fiilen dahil olmaları</li></ul>

**Tablo 6. Küçükçekmece Belediyesi'nin SWOT Analizi (Devam)**

<b>Tehditler</b>
<ul style="list-style-type: none"><li>➤ Binaların kalitesi çok kötü</li><li>➤ Güvenlik ihtiyacının artması</li><li>➤ Olası İstanbul depremi</li><li>➤ Göç sorunu</li><li>➤ Merkezi hükümetin ekonomik politikalarının değişmesi (kamu harcama politikası)</li><li>➤ İşsizliğin artması</li><li>➤ Kanunların sıkça değişmesi ve ihtiyaçları karşılayacak şekilde düzenlenmemesi</li><li>➤ IMF kanunlarının vergi, sosyal güvenlik, bankacılık üzerindeki etkileri</li><li>➤ Plansız yapılaşma</li><li>➤ Enerji ve doğal kaynaklarının azalması ve paylaşımı hakkındaki sorunlar</li><li>➤ Ortadoğu'daki siyasi ve askeri gelişmeler</li><li>➤ Gelir dağılımındaki dengesizlik (yoksulluk)</li><li>➤ Çin ekonomisinin ülkemizdeki etkisi</li><li>➤ Seçimlerde belediye üst yönetiminin değişmesi</li><li>➤ Organize suç ve terörizmin ekonomiye yansıyan olumsuz etkileri</li><li>➤ Hükümetin erken seçime gitmesi</li><li>➤ Genel seçimlerde değişik siyasi görüşün seçimi kazanması</li><li>➤ Halkalı'da ilçe kurulması ile yönetim değişimi</li><li>➤ İBB' de olası yönetim değişimi</li></ul>

### c. Paydaş Görüşleri

Küçükçekmece Belediyesi'nin paydaş görüşlerini almak üzere Planlama Takımı ile yapılan paydaş analizi sonuçlarına göre hedef kitle belirlenerek bu hedef kitleye Küçükçekmece Belediyesi'ni değerlendirmek için oluşturulan sorular yöneltilmiştir.

Belediye Meclis Salonu'nda yapılan paydaş toplantısı sırasında yaratıcı fikir oluşturma yöntem ve teknikleri kullanılarak, tüm katılımcıların çalışmalarına başından sonuna kadar aktif katılımı sağlanmıştır. Katılımcılara aşağıda verilen 3 soru yöneltilmiştir;

1. Nasıl bir Küçükçekmece ilçesi hayal ediyorsunuz, beklentileriniz nelerdir?
2. Küçükçekmece Belediyesi'nin güçlü yönleri (üstünlükleri) nelerdir?
3. Küçükçekmece Belediyesi'ni geliştirmeye açık yönleri (eksiklikleri) nelerdir?

3 ana başlık altında oluşan cevaplar Tablo 7, 8 ve 9'da verilmiştir.

**Tablo 7. “Nasıl bir Küçükçekmece ilçesi hayal ediyorsunuz, beklentileriniz nelerdir?” Sorusuna Verilen Cevaplar**

İfade	Sıklık
Yeşil alanların artırılması	8
Çarpık yapılaşmanın engellenerek, kentsel dönüşüm projelerinin tamamlanması	6
Eğitim düzeyi yüksek, eğitim merkezlerinin ve yüksek öğrenim kurumlarının bulunduğu bir ilçe	6
Küçükçekmece Gölü'nün ve denizinin temizlenmesi	5
Kültür merkezlerinin yapılması	5
İlçemizin turizm merkezi haline gelmesi	5
Hizmetleri Halkalı'da sona eren demiryolu hizmetlerinin modernize edilerek Altınşehir'e kadar uzatılması ve raylı ulaşım sistemini tamamlamış bir Küçükçekmece	4
Olimpiyat oyunlarının düzenlendiği ve mahallelerinde gençlere yönelik spor alanları bulunan bir ilçe	4
İşsizlik sorununa çare bulunan, gelir seviyesi yüksek, fakirliğin olmadığı bir ilçe	3
Deniz otobüslerinin Menekşe Sahili'nden Tekirdağ Saroz Körfezi'ne sefer yapması	3
Bütün fabrikaların arıtma tesislerinin yapıldığı bir ilçe	3
İlçemizin geleceği açısından siyasilerin ve sivil toplum örgütlerinin birlik ve beraberlik içerisinde olması	3
Depremsellik açısından güvenli yapılar oluşturularak, olası afet sonrası için boş merkezlerin bırakılması	3
Sağlık tesislerinin artırılması ve hizmetlerinin iyileştirilmesi	3
İnsanlarımızın her açıdan yaşam kriterlerini yükseltecek, çocuklarına, gençlerine değer veren huzurlu ve güvenli bir ilçe	3
Konutların altlarında işyerlerinin olmadığı bir ilçe	3
Kaldırım işgallerinin olmadığı, cadde ve sokak güvenliğinin sağlandığı bir ilçe	2

**Tablo 7. “Nasıl bir Küçükçekmece ilçesi hayal ediyorsunuz, beklentileriniz nelerdir?” Sorusuna Verilen Cevaplar (Devam)**

İfade	Sıklık
Havaalanı hattı bölgemizin gelişmesini engellemektedir. Atatürk Havaalanı'nın şehir merkezinin dışına alınması gerekli	2
Sokaklarında araçların park etmediği, otopark sayısı yeterli bir ilçe	2
Sokak pazarları yerine, merkezi ve sağlıklı sabit yerlerin olması. İlçemizde sucu-tüpçü gibi seyyar satıcılara bir düzen getirilmesini istiyoruz	2
Göl ve deniz ortak yatırımı yapılmış ve hizmete açılmış bir ilçe	2
Tüm binaların dış görünüşlerinin güzelleştiği bir ilçe	2
Belediye yatırımları için referandum yapılması	1
Yerel yönetimin fiziki ve sosyal çalışmalarının halkın denetimine sunulması	1
Numaratajı bitmiş, sokak ve bina numaraları ile düzenlenmiş bir ilçe	1
İlçemizde can ve mal güvenliğinin sağlanması	1
İlçemizde özellikle aileler için Milli Eğitim, Kaymakamlık ve Belediye'nin sosyo-psikolojik anlamda eğitim çalışmaları yapması	1
Belediyemizin önündeki yıkılacak alanın Cumhuriyet Meydanı olarak düzenlenmesi	1
Modern alışveriş merkezleri olan bir ilçe	1
Nüfus sayımlarında, ilçe halkının yerinde sayılması, oy kullanmasının önemsenmesi	1
Özürlü vatandaşlarımızın da özgürce yaşayabileceği bir Küçükçekmece	1
İlçe yöneticilerinin halkın içinde sık sık dolaştığı bir ilçe	1
Çevre bilinci gelişmiş bir toplum	1
Altyapısı tam bitmiş bir ilçe	1
Kentsel dönüşüm planı uygulanırken halkımızın en ufak bir şekilde mağdur edilmemesi	1
Ulaşım akslarında genel koordinasyonunun sağlanması.	1
Çıkmaz sokakların kaldırılması	1
Mahalle içinde kamyon, tanker, tır gibi araçların olmadığı bir ilçe	1

**Tablo 8. “Küçükçekmece Belediyesi’nin güçlü yönleri (üstünlükleri) nelerdir?”  
Sorusuna Verilen Cevaplar**

İkitelli ve çevredeki sanayi bölgeleri
Doğal alanlarının güçlü olması
Küçükçekmece gölü
Tarihi alan ve yapıların zenginliği
Arsa üretilmesi
Bakir alanların çok olması
Havaalanımızın ilçeye yakın olması
Raylı ulaşımın olması (tren)
Olimpiyat alanının burada olması
Kentsel dönüşümün Küçükçekmece’de yapılması
Genç, dinamik, eğitilmiş nüfusa sahip olması ve bunların değerlendirilmesi
Yeni imar planlarında gelişim ve yerleşime açık alanların olması
Atakent ve Başakşehir mahallelerinin modern yapılaşması
İlçenin E5 ve TEM yolu aksı arasında bulunması
Sivil toplumun örgütlenmesinin fazla olması
Belediyemizin geleceğe dönük vizyon çalışmaları
Büyükşehir Belediyesi ile işbirliği yapılması
Ormanlarımızın mevcut olması
Büyükşehir Belediyesi’nin İETT otobüs garajının ilçede bulunması
İlçemizde meslek lisesinin çok sayıda olması
İlçede sosyal yardımlaşma vakfının olması
İSMEK eğitim ve kadın hastalıkları merkezinin varlığı
Gümrük bölgesinde olmamız
Nükleer Araştırma Merkezi’nin ilçemizde bulunması
Toplu konut projelerinin yoğun olması

**Tablo 9. “Küçükçekmece Belediyesi’nin gelişmeye açık yönleri (eksiklikleri) nelerdir?” Sorusuna Verilen Cevaplar**

Spor aktiviteleri ve tesisleri yetersiz
İlçemizde ulaşım çok yetersiz, özellikle raylı sistem
Kültürel ve sosyal donatıların yetersizliği
Deniz ve gölün gerektiği gibi değerlendirilememesi
Yeşil alanların yeterli olmaması
Gölün temizlenmesi kirliliğinin giderilmesi
Tarihi alanlarımızın tanıtılmaması ve turizm potansiyelinin değerlendirilmemesi
Semt pazarlarının kaldırılmaması
Ayamama Deresi’nin ıslahının yapılamaması
Çarpık yapılaşma
Hurdalıkların kaldırılamaması
Eğitim veren kurumların yeterli seviyede olmaması ve ilçede üniversite bulunmayışı
İlçede işsizliğin önlenmesi için çalışmaların olmayışı
Büyük ve küçükbaş hayvanların yetiştirilmesinin önüne geçilememesi, özellikle at arabaları
Güvenlik için ilçede emniyet personeli ve araç gereç noksanlığı
Özürllüler için eğitim merkezi, yol ve özel yerlerin olmayışı
Devlet hastanesi olmayışı
İş yerlerindeki arıtma tesislerin yeterli olmayışı
Ulaşım yetersiz, yollar bakımsız
Asayiş yetersiz
İkitelli, Ayamama Deresi’nden zehirli atıklar denize gidiyor
Yatırımların teşvik edilmemesi
İlçemizde cadde ve sokakların aydınlatma konusunda zayıf kalması
Doğal afet konusunda halkın bilinçli olmaması
Yapılan yolların kısa sürede çökmesi



**Tablo 9. “Küçükçekmece Belediyesi’nin gelişmeye açık yönleri (eksiklikleri) nelerdir?” Sorusuna Verilen Cevaplar (Devam)**

İlçemizde çok sayıda taş ocakları bulunmakta
Altyapı yetersiz
Yolların darlığına bağlı olarak trafik sorunu
Altyapı olarak birimler arasında koordinasyon eksikliği
Güçlü yerel basının olmaması
Kuzey bölgede yaşayan insanların sosyal güvenceden yoksun olması ve yeterli sağlık hizmeti alamaması
Sanayinin kirlı atıklarının göle ve çevreye verdiği olumsuz etkiler
Göl çevresinin imardan ve planlamadan uzak olması
Kimsesiz ve madde bağımlısı çocuk ve gençlere yönelik topluma kazandırma projelerinin olmaması
Otopark sayısının yetersizliği
Toplu taşıma araçlarının yetersizliği
Elektrik kablolarının yeraltında olmaması
Kültür sanat etkinliklerine yeterince yatırım yapılmaması
Depremden zarar gören okullarımız çoğunda güçlendirme yapılmamış olması

### 3. Küçükçekmece Belediyesi'nin Stratejik Amaçları

#### a. Stratejik Amaçlar

Stratejik amaçlar belirli bir zaman diliminde kurumun ulaşmayı hedeflediği sonuçlardır. Küçükçekmece Belediyesi'nin stratejik amaçları belirlenirken, kurum işlevini daha ileri götürecek nitelikte ve ulaşılabilir özellikte olmasına dikkat edilmiştir. Planlama Takımı, daha önce oluşturdukları misyon ve vizyon ifadelerini dikkate alarak, beyin fırtınası yöntemi ile Küçükçekmece Belediyesi'nin stratejik amaçlarını şu şekilde belirledi:

1. Planlı gelişmeyi gerçekleştirerek çağdaş bir kent yaratmak
2. Küçükçekmeceliler'in yaşam standardını yükseltmek
3. Belediye hizmetlerinde etkinliği ve verimliliği artırmak
4. Cazibe merkezi haline gelmek

#### b. Stratejik Amaçlara İlişkin Performans Kriterleri

Stratejik amaçların belirlenmesinin ardından Planlama Takımı stratejik amaçlara ilişkin performans kriterleri çalışması yapmış ve bu kriterlerin son 5 yıllık değerlerini sorgulamıştır. Planlama takımının belirlediği performans kriterleri Tablo 10'da verilmiştir.

Bu performans kriterlerine ilişkin son 5 yıllık değerler Planlama Takımı tarafından belediye arşivlerinden çıkarılmıştır. Performans kriterlerinin son beş yıllık değerleri Tablo 11'de verilmiştir. Performans kriterlerine ait hiçbir değer mevcut değilse “\_” ifadesi kullanılmıştır.

**Tablo 10. Küçükçekmece Belediyesi'nin Performans Kriterleri**

<b>Planlı gelişmeyi gerçekleştirerek çağdaş bir kent yaratmak</b>
<ul style="list-style-type: none"><li>➤ Revize edilmiş plan alanı oranı (revizyonu yapılmış plan alanı/revizyonu yapılması gereken plan alanı)</li><li>➤ Planlı alan oranı (planlı alan/ilçe alanı)</li><li>➤ Güçlendirilen binaların oranı (güçlendirilen bina sayısı / güçlendirilmesi gereken bina sayısı)</li><li>➤ Kentsel yenileme oranı (yenilemesi yapılmış alan/ yenilenmesi gereken alan)</li></ul>

**Tablo 10. Küçükçekmece Belediyesi'nin Performans Kriterleri (Devam)**

<b>Küçükçekmecaliler'in yaşam standardını yükseltmek</b>
<ul style="list-style-type: none"><li>➤ Mevcut tesislerin kullanım oranı (ziyaretçi sayısı/kapasite)</li><li>➤ Mevcut tesislerden memnuniyet oranı (anket sonuçları)</li><li>➤ Kişi başına düşen yeşil alan (metrekare/kişi)</li><li>➤ Kişi başına düşen kültürel tesis alanı (metrekare/kişi)</li><li>➤ Kişi başına düşen spor tesisi alanı (metrekare/kişi)</li><li>➤ Kişi başına düşen eğitim tesis alanı (metrekare/kişi)</li><li>➤ Kişi başına düşen sağlık tesis alanı (metrekare/kişi)</li><li>➤ Kavşak oranı (yapılan kavşak sayısı/projelendirilmiş kavşak sayısı)</li><li>➤ Otopark alanı</li><li>➤ Yağmur suyu kanalları gerçekleştirme oranı (yapılan /planlanan)</li><li>➤ Pis su kanalları gerçekleştirme oranı (yapılan /planlanan)</li><li>➤ Yolların iyileştirilme oranı (iyileştirilen yol/iyileştirilmesi gereken yol)</li><li>➤ Sağlık taraması yapılan nüfus oranı (tarama yapılan kişi sayısı/nüfus)</li><li>➤ Hayvan sağlığına yönelik uygulamaların sayısı</li></ul>
<b>Belediye hizmetlerinde etkinliği ve verimliliği artırmak</b>
<ul style="list-style-type: none"><li>➤ Gelirlerin tahsilat oranı (tahsilat/tahakkuk)</li><li>➤ Özgelirlerin bütçeye oranı</li><li>➤ Personel giderlerinin bütçeye oranı</li><li>➤ Çalışanların memnuniyet oranı</li><li>➤ Çalışanların (işçi-memur) aldıkları eğitim (kişi.saat/yıl)</li><li>➤ Bütçenin gerçekleşme oranı</li><li>➤ Çalışanlardan gelen önerilerin hayata geçirilme oranı</li><li>➤ Zamanlamasını ve ödeneğini aşmayan projelerin oranı</li><li>➤ Küçükçekmecaliler'in memnuniyet oranı</li></ul>
<b>Cazibe merkezi haline gelmek</b>
<ul style="list-style-type: none"><li>➤ Restore edilen tarihi ve kültür varlıklarının sayısı</li><li>➤ Doğal değerlerimizi ön plana çıkaracak gerçekleştirilmiş proje sayısı</li><li>➤ Arıtma tesisi bulunan işyerlerinin oranı</li><li>➤ Denetlenen işyeri oranı (denetlenen işyeri sayısı/toplam işyeri sayısı)</li></ul>

**Tablo 11. Stratejik Amaçlara İlişkin Performans Kriterlerinin Son 5 Yıllık Değerleri**

<b>Performans Kriterleri</b>	<b>2001</b>	<b>2002</b>	<b>2003</b>	<b>2004</b>	<b>2005</b>
Revize edilmiş plan alanı oranı (revizyonu yapılmış plan alanı/revizyonu yapılması gereken plan alanı)	–	–	–	–	% 79
Planlı alan oranı (planlı alan/ilçe alanı)	% 34,87	% 34,87	% 39,51	% 39,51	% 49
Güçlendirilen binaların oranı (güçlendirilen bina sayısı / güçlendirilmesi gereken bina sayısı)	89 adet	–	–	–	–
Kentsel yenileme oranı (yenilemesi yapılmış alan/ yenilenmesi gereken alan)	–	–	–	–	147/10.000
Mevcut tesislerin kullanım oranı (ziyaretçi sayısı/kapasite)	–	–	–	–	% 60
Mevcut tesislerden memnuniyet oranı (anket sonuçları)	–	–	–	–	% 80
Kişi başına düşen yeşil alan (metrekare/kişi)	–	–	–	–	–
Kişi başına düşen kültürel tesis alanı (metrekare/kişi)	–	–	–	–	4.500/600.000
Kişi başına düşen spor tesisi alanı (metrekare/kişi)	–	–	–	–	77.200/600.000
Kişi başına düşen eğitim tesis alanı (metrekare/kişi)	–	–	–	–	642.000/600.000
Kişi başına düşen sağlık tesis alanı (metrekare/kişi)	–	–	–	–	45 adet

**Tablo 11. Stratejik Amaçlara İlişkin Performans Kriterlerinin Son 5 Yıllık Değerleri (Devam)**

Performans Kriterleri	2001	2002	2003	2004	2005
Kavşak oranı (yapılan kavşak sayısı/projelendirilmiş kavşak sayısı)	-	-	-	-	1/9
Otopark alanı	-	-	-	-	4.500 araçlık
Yağmur suyu kanalları gerçekleştirme oranı (yapılan /planlanan)	-	-	-	% 100	% 100
Pis su kanalları gerçekleştirme oranı (yapılan /planlanan)	-	-	-	% 100	% 100
Yolların iyileştirilme oranı (iyileştirilen yol/iyileştirilmesi gereken yol)	-	-	-	93 km	108 km
Sağlık taraması yapılan nüfus oranı (tarama yapılan kişi sayısı/nüfus)	-	-	-	-	18.000/110.000
Hayvan sağlığına yönelik uygulamaların sayısı	162	380	3131	4.568	5.092
Gelirlerin tahsilat oranı (tahsilat/tahakkuk)	% 72	% 67	% 58	% 72	% 82
Özgelirlerin bütçeye oranı	% 19,6	% 12,55	% 28,85	% 18,90	% 34,73
Personel giderlerinin bütçeye oranı	% 32,15	% 29,61	% 29,00	% 24,76	% 24,32

Tablo 11. Stratejik Amaçlara İlişkin Performans Kriterlerinin Son 5 Yıllık Değerleri (Devam)

Performans Kriterleri	2001	2002	2003	2004	2005
Çalışanların memnuniyet oranı	–	–	–	–	–
Çalışanların (işçi-memur) aldıkları eğitim (kişi.saat/yıl)	–	59 kişi/2 gün	123 kişi/5 gün	273 kişi/18 gün	332 kişi/3 gün
Bütçenin gerçekleşme oranı (Gider)	% 54,87	% 59,20	% 71,72	% 56,80	% 74,97
Bütçenin gerçekleşme oranı (Gelir)	% 50,03	% 66,80	% 61,39	% 54,91	% 90,71
Çalışanlardan gelen önerilerin hayata geçirilme oranı	–	–	–	–	–
Zamanlamasını ve ödeneğini aşmayan projelerin oranı	–	–	–	–	–
Küçükçekmeceliler'in memnuniyet oranı	–	–	–	–	% 50
Restore edilen tarihi ve kültür varlıklarının sayısı	–	–	–	–	–
Doğal değerlerimizi ön plana çıkaracak gerçekleştirilmiş proje sayısı	–	–	–	–	1
Arıtma tesisi bulunan işyerlerinin oranı	–	–	–	–	–
Denetlenen işyeri oranı (denetlenen işyeri sayısı/toplam işyeri sayısı)	6.290/11.118	6.975/21.298	14.103/20.672	19.009/24.483	7.743/26.818

### **c. Performans Kriterlerine İlişkin Hedefler**

Küçükçekmece Belediyesi'nin performans kriterlerine ilişkin hedefleri, 2006 yılından başlayarak önümüzdeki 5 yıl için belirlenmiştir.

Kriterlere ilişkin hedef belirlenememişse “veri yoktur” ibaresi, bazı yıllara ait hedefler tam olarak öngörülememişse “\_” işareti konulmuştur.

Hedefler yıllar bazında rakamsal olarak Tablo 12’de verilmiştir.

**Tablo 12. Performans Kriterlerine İlişkin 5 Yıllık Hedefler**

Performans Kriterleri	2006	2007	2008	2009	2010	2011
Revize edilmiş plan alanı oranı (revizyonu yapılmış plan alanı/revizyonu yapılması gereken plan alanı)	% 91,50	% 100	–	–	–	–
Planlı alan oranı (planlı alan/ilçe alanı)	% 52,30	% 62	% 85,28	% 100	–	–
Güçlendirilen binaların oranı (güçlendirilen bina sayısı / güçlendirilmesi gereken bina sayısı)	Veri yok	Veri yok	Veri yok	Veri yok	Veri yok	Veri yok
Kentsel yenileme oranı (yenilemesi yapılmış alan/ yenilenmesi gereken alan)	140/10.000	–	–	190/10.000	–	240/10.000
Mevcut tesislerin kullanım oranı (ziyaretçi sayısı/kapasite)	% 70	% 75	% 80	% 80	% 80	% 80
Mevcut tesislerden memnuniyet oranı (anket sonuçları)	% 85	% 90	% 90	% 90	% 90	% 90
Kişi başına düşen yeşil alan (metrekare/kişi)	286.749/ 600.000 (0,48)	786.749/ 600.000 (1,31)	1.286.749/ 600.000 (2,14)	–	–	–
Kişi başına düşen kültürel tesis alanı (metrekare/kişi)	0.04	0.05	0.07	–	–	–
Kişi başına düşen spor tesisi alanı (metrekare/kişi)	0.17	0.20	0.22	–	–	–
Kişi başına düşen eğitim tesis alanı (metrekare/kişi)	1.07	1.08	1.09	1.09	1.09	1.09
Kişi başına düşen sağlık tesis alanı (metrekare/kişi)	–	–	–	–	–	–



**Tablo 12. Performans Kriterlerine İlişkin 5 Yıllık Hedefler (Devam)**

Performans Kriterleri	2006	2007	2008	2009	2010	2011
Kavşak oranı (yapılan kavşak sayısı/projelendirilmiş kavşak sayısı)	6/20 (% 30)	13/20 (% 65)	15/20 (% 75)	20/20 (% 100)	–	–
Otopark alanı (araç sayısı)	1.800/34.000 (% 5)	4.450/34.000 (% 13)	7.950/34.000 (% 23)	11.950/34.000 (% 35)	–	–
Yağmur suyu kanalları gerçekleştirme oranı (yapılan /planlanan) (metre)	60.000/130.000 (% 46)	100.000/130.000 (% 76)	120.000/130.000 (% 92)	130.000/130.000 (% 100)	–	–
Pis su kanalları gerçekleştirme oranı (yapılan /planlanan) (metre)	11.000/30.800 (% 36)	24.000/30.800 (% 77)	28.000/30.800 (% 90)	30.800/30.800 (% 100)	–	–
Yolların iyileştirilme oranı (iyileştirilen yol/iyileştirilmesi gereken yol) (km)	95/375 (% 25 )	200/375 (% 53)	290/375 (% 77)	375/375 (% 100)	–	–
Sağlık taraması yapılan nüfus oranı (tarama yapılan kişi sayısı/nüfus)	59.000/ 110.000	20.000/ 110.000	20.000/ 110.000	20.000/ 110.000	20.000/ 110.000	20.000/ 110.000
Hayvan sağlığına yönelik uygulamaların sayısı	6.391	7.350	8.452	9.720	11.178	12.885
Gelirlerin tahsilat oranı (tahsilat/tahakkuk)	% 84	% 86	% 89	% 90	% 91	% 93
Özgelirlerin bütçeye oranı	% 35	% 35	% 36	% 36	% 37	% 38
Personel giderlerinin bütçeye oranı	% 18	% 16	% 14	–	–	–

**Tablo 12. Performans Kriterlerine İlişkin 5 Yıllık Hedefler (Devam)**

<b>Performans Kriterleri</b>	<b>2006</b>	<b>2007</b>	<b>2008</b>	<b>2009</b>	<b>2010</b>	<b>2011</b>
Çalışanların memnuniyet oranı	% 79	% 80	% 90	–	–	–
Çalışanların (işçi-memur) aldıkları eğitim (kişi.saatt/yıl)	Veri yok	8 saat	Veri yok	Veri yok	Veri yok	Veri yok
Bütçenin gerçekleşme oranı (gider)	% 90	% 95	% 95	% 95	–	–
Bütçenin gerçekleşme oranı (gelir)	% 90	% 95	% 95	% 95	–	–
Çalışanlardan gelen önerilerin hayata geçirilme oranı	Veri yok	Veri yok	Veri yok	Veri yok	Veri yok	Veri yok
Zamanlamasını ve ödeneğini aşmayan projelerin oranı	% 50	% 50	–	–	–	–
Küçükçekmeceliler'in memnuniyet oranı	% 50	% 70	% 80	% 80	–	–
Restore edilen tarihi ve kültür varlıklarının sayısı	1	1	1	–	–	–
Doğal değerlerimizi ön plana çıkaracak gerçekleştirilmiş proje sayısı	3	3	1	–	–	–
Arıtma tesisi bulunan işyerlerinin oranı	Veri yok	Veri yok	Veri yok	Veri yok	Veri yok	Veri yok
Denetlenen işyeri oranı (denetlenen işyeri sayısı/toplam işyeri sayısı)	11.054/ 27.892	13.295/ 29.205	14.449/ 30.132	17.003/ 32.280	19.963/ 34.059	27.123/ 38.981

## 4. Küçükçekmece Belediyesi'nin Stratejileri

### a. Stratejilerin Belirlenmesi

Stratejiler; stratejik amaçlara ulaşmak için izlenecek politikaları/yöntemleri ifade eder. Stratejik amaçlar ve stratejiler 3 - 5 yılı kapsayan, birbirleriyle uyumlu ifadeler olmalıdır.

Stratejiler, SWOT analizleri ve paydaş görüşlerinden hareketle ağaç diyagramı yöntemi kullanılarak belirlenmiştir. Örnek ağaç diyagramı Şekil 1'de verilmiştir.

Grup halinde karar alma tekniklerinden biri olan ağaç diyagramı;

- Bir stratejik amaca ulaşılabilmesi için oluşturulacak stratejilerin doğru ve eksiksiz biçimde belirlenmesine olanak verir,
- Ortaya konacak alternatif yolların herkesçe benimsenmesini kolaylaştırır
- Belirlenecek stratejilerin üçüncü taraflar üzerindeki inandırıcılığını ve ikna ediciliğini artırır.

Stratejilerin belirlenmesi çalışmalarına Planlama Takımı'nın yanısıra belediyenin farklı birimlerinde görevli personel de destek vermiş ve her birimin çalışma boyunca temsil edilmesi sağlanmıştır.

Ayrıca ağaç diyagramları kullanırken şu noktalara dikkat edildi.

- Önerilen stratejilerin uygulanabilirliğini göz önünde bulundurmak,
- Ortaya konan düşünceleri yaratıcı fikirlerle desteklemek,
- Stratejileri kademeli biçimde ayrıntılandırmak,
- Diyagramı baştan sona inceleyerek eksik ya da gereksiz stratejiler olup olmadığını kontrol etmek.

### Şekil 1. Örnek Ağaç Diyagramı



## b. Stratejilerin Önceliklendirilmesi

Ağaç diyagramı kullanılarak belirlenen stratejiler daha sonra matris diyagramları yardımıyla gözden geçirilerek konsolide edildi.

Matris diyagramları farklı veri grupları arasındaki ilişkilerin tanımlanarak, durumun daha net anlaşılmasına olanak veren bir karar verme tekniğidir. Bu aşamada matris diyagramlarının kullanılması;

- Stratejilerin yapısına uygun verileri ve ilişkileri göz önünde bulundurarak
- İlişkileri mantıksal sırasına göre değerlendirmeyi,
- Değerlendirmeler sırasında olabildiğince nesnel olmayı,
- Değerlendirmelerin uzlaşılı ile yapılması sağlamıştır.

Bu aşamada stratejiler ile stratejik amaçlar arasındaki ilişkinin niteliği Planlama Takımı tarafından puanlama yardımıyla belirlenmiştir. Önceliklendirme puanı olarak şunlar kullanılmıştır.

- Kuvvetli İlişki = 9 Puan
- Normal İlişki= 3 Puan
- Zayıf İlişki = 1 Puan

Örnek matris diyagramı Şekil 2’de gösterilmiştir.

Şekil 2. Örnek Matris Diyagramı

<b>Belirlenen Stratejiler ve Bunların Stratejik Amaçları Destekleme Düzeyine Göre Önceliği</b>	Planlı gelişmeyi gerçekleştirerek çağdaş bir kent yaratmak	Küçükçekmece’lilerin yaşam standardını yükseltmek	Belediye hizmetlerinde etkinliği ve verimliliği artırmak	Cazibe merkezi haline gelmek	Öncelik Puanı	Öncelik Sırası
Yaşam standardı yüksek, yaşanabilir ve güvenli bir çevrenin yaratılması	9	9	3	9	32	1
Şehir içi ulaşımının etkin ve verimli bir planlamayla rahatlatılması	9	3	9	3	24	2
Altyapı sorunlarının çözülmesi ve eksikliklerin giderilmesi	9	3	9	1	22	3
Sanayi alanlarının düzenlenmesi	3	3	1	1	8	4

### **c. Stratejilerin Stratejik Amaçlarla İlişkilendirilmesi**

Stratejiler birden çok stratejik amaca hizmet edebilir. Bu nedenle stratejilerin önceliklendirilmesi ve konsolidasyonu yapıldıktan sonra stratejiler ve stratejik amaçlar ilişkilendirilmiştir.

Küçükçekmece Belediyesi'nin stratejilerinin hangi stratejik amaçlarla ilişkili olduğu Tablo 13'te gösterilmiştir.

Tablo 13. Stratejik Amaç - Strateji İlişkisi

Stratejiler	Stratejik Amaçlar	Planlı gelişmeyi gerçekleştirerek çağdaş bir kent yaratmak	Küçükçekmece'lerin yaşam standardını yükseltmek	Belediye hizmetlerinde etkinliği ve verimliliği arttırmak	Cazibe merkezi haline gelmek
İlçe sınırları içindeki çarpık yapılaşmanın giderilmesi için bu alanlara yönelik kentsel dönüşüm projeleri uygulanması		✓	✓		✓
İlçe ulaşımında mevcut ulaşım sistemlerinde gerekli iyileştirmelerin yapılması ve alternatif yol ve araçlar (deniz, raylı sistem) devreye alınarak trafik sorununun çözülmesi		✓	✓		✓
İlçe sınırları içindeki yerleşim yerlerinin işlevsel sosyal donatılarla zenginleştirilmesi		✓	✓		✓
Altyapı sorunlarının çözülmesi ve eksikliklerin giderilmesi		✓	✓		
Olası bir afet durumunda oluşacak zararların önlenmesi ile müdahale ve kurtarma çalışmalarına yönelik gerekli hazırlıkların yapılması		✓			
İlçedeki çevre koruma bilincinin artırılmasıyla temizlik hizmet kalitesinin yükseltilmesi ve çevresel atıkların ekonomiye kazandırılması		✓			
Koruyucu ve tedavi edici sağlık hizmetlerinin sunulması konusunda merkezi yönetimin sağladığı hizmetlere ek sağlık hizmetlerinin Küçükçekmece halkına sunulması			✓		

Tablo 13. Stratejik Amaç - Strateji İlişkisi (Devam)

Stratejiler	Stratejik Amaçlar	Planlı gelişmeyi gerçekleştirerek çağdaş bir kent yaratmak	Küçükçekmece'lerin yaşam standardını yükseltmek	Belediye hizmetlerinde etkinliği ve verimliliği artırmak	Cazibe merkezi haline gelmek
	İlçedeki örgün ve mesleki eğitim kalitesinin artırılması		✓		
	İlçedeki kültürel etkinliklerin geliştirilmesi		✓		✓
	Küçükçekmece'yi bir cazibe merkezi haline getirecek altyapı unsurları ve turizm etkinliklerinin yaşama geçirilmesi, gezilmeye ve görülmeye değer tarihi ve coğrafi unsurların rehabilitasyonu ve tanıtımının sağlanması		✓		✓
	Belediye hizmetlerinin elektronik ortama alınması ve doğrudan kolay bir şekilde ulaşılmasının sağlanması			✓	
	İstihdam olanakları yaratmada ilgili kurum ve kuruluşlarla koordinasyon sağlanması		✓		
	Uluslararası fon ve finans kaynaklarıyla ilişki kurulması		✓	✓	
	Yurtiçi ve yurtdışındaki yerel yönetimlerle ilişki kurularak bilgi ve teknoloji kazanımı elde edilmesi ve kültürel etkileşim sağlanması			✓	



Tablo 13. Stratejik Amaç - Strateji İlişkisi (Devam)

Stratejiler	Stratejik Amaçlar	Planlı gelişmeyi gerçekleştirerek çağdaş bir kent yaratmak	Küçükçekmece'lerin yaşam standardını yükseltmek	Belediye hizmetlerinde etkinliği ve verimliliği artırmak	Cazibe merkezi haline gelmek
	İlçede gerçekleştirilen Sosyal Yardım Projeleri'nin çeşitlendirilmesi ve kapsamının genişletilmesi		✓		
	Liderlik ve çalışan yönetimi sistem ve uygulamalarının geliştirilmesi			✓	
	Stratejik planlama ve bütçe sürecinin etkin yönetilmesi			✓	
	Organizasyon ve norm kadro çalışmasının yapılması			✓	
	Belediye hizmet ve uygulamalarının planlanması ve uygulanması süreçlerinin halkın katılımına ve denetimine açılması			✓	
	Tedarik süreçlerinin iyileştirilmesi			✓	
	Kurumiçi iletişimin geliştirilmesi			✓	
	Kurumiçi elektronik iletişim alt yapısının geliştirilmesi			✓	

## 5. Küçükçekmece Belediyesi'nin Eylem Planları / Faaliyetleri

Stratejilerin önceliklendirilmesi ve stratejik amaçlarla ilişkisinin kurulmasının ardından bu stratejilerin gerçekleştirilebilmesi için gerekli faaliyetler yine ağaç diyagramı yöntemiyle Planlama Takımı tarafından belirlenmiştir. Küçükçekmece Belediyesi'nin stratejilerine ilişkin eylem planları veya faaliyetleri Tablo 14'te verilmiştir.

Ayrıca çalışma boyunca tüm strateji ve eylemler alt kademelere açılarak ayrıntılandırılmıştır. Strateji ve eylemlerin açılımı Ek 1'de ayrıntılı olarak verilmiştir.

**Tablo 14. Küçükçekmece Belediyesi'nin Eylem Planları/Faaliyetleri**

<p><b>1. İlçe sınırları içindeki çarpık yapılaşmanın giderilmesi için bu alanlara yönelik kentsel dönüşüm projeleri uygulanması</b></p> <ul style="list-style-type: none"><li>➤ Kent ve coğrafi bilgi sisteminin kurulması</li><li>➤ Yarımburgaz Kentsel Dönüşüm Projesi</li><li>➤ 2006'da 5000'lik planı tamamlanacak Altınşehir Kentsel Dönüşüm Projesi'nin uygulama aşamasına getirilmesi</li><li>➤ Yerleşim alanlarındaki sanayi tesislerinin Sanayi Bakanlığı, Valilik ve Belediye işbirliği ile yeni organize sanayi bölgeleri oluşturularak bu alanlara taşınmasının sağlanması</li><li>➤ Konutların altlarında imalathanelerin olmadığı bir ilçe oluşturulması</li><li>➤ Kaldırım işgallerinin olmadığı, cadde ve sokak trafiği güvenliğinin sağlandığı huzurlu bir ilçe yaratılması</li><li>➤ Bölgemizin mimari görüntüsünün Küçükçekmece kimliğine uygun hale getirilmesi ve görsel kirlilikten arındırılması</li></ul>
<p><b>2. İlçe ulaşımında mevcut ulaşım sistemlerinde gerekli iyileştirmelerin yapılması ve alternatif yol ve araçlar (deniz, raylı sistem) devreye alınarak trafik sorununun çözülmesi</b></p> <ul style="list-style-type: none"><li>➤ Karayolu, raylı sistemler ve deniz yolları arasındaki koordinasyonun sağlanması (İBB Ulaşım Daire Başkanlığı ile birlikte UKOME kararlarının alınması )</li><li>➤ İç Kumsal Projesi tasarımının yaşama geçirilmesi ile deniz ulaşım araçları vasıtasıyla yolcu taşımacılığına başlanması</li><li>➤ Yol üst yapısının tamamlanması ve bakım onarımının yapılması</li><li>➤ İlçe genelindeki trafik ve sinyalizasyonunun tamamlanması</li><li>➤ Engelli vatandaşların ulaşım hizmetlerinden etkin biçimde yararlanabilmesi için gerekli düzenlemelerin yapılması</li><li>➤ İlçedeki otopark sorununa çözüm bulunması</li><li>➤ Vatandaşların trafik kural ve uygulamaları konusunda bilinçlendirilmesinin sağlanması</li></ul>

**Tablo 14. Küçükçekmece Belediyesi'nin Eylem Planları/Faaliyetleri (Devam)**

<p><b>3. İlçe sınırları içindeki yerleşim yerlerinin işlevsel sosyal donatılarla zenginleştirilmesi</b></p> <ul style="list-style-type: none"><li>➤ İlçemizde çocuk oyun alanı, park, bahçe ve yeşil alanların sayısının artırılması</li><li>➤ Küçükçekmece-Sefaköy Bölgesi'ndeki mevcut park ve yeşil alanların bakım onarımlarının yapılması</li><li>➤ Halkalı-İkitelli Bölgesindeki mevcut park ve yeşil alanların bakım onarımlarının yapılması</li><li>➤ Spor alanı ve tesislerinin artırılması</li><li>➤ İlçe sınırları içinde kültürel faaliyetlerin gerçekleştirilebileceği mekanların çoğaltılması</li><li>➤ Sokak pazarları yerine, merkezi, sağlıklı, sabit pazar yerlerinin oluşturulması</li></ul>
<p><b>4. Altyapı sorunlarının çözülmesi ve eksikliklerin giderilmesi</b></p> <ul style="list-style-type: none"><li>➤ Öncelikli dere islahı çalışmalarına yönelik olarak İBB ve İSKİ ile koordinasyon çalışmalarının yürütülmesi ve ıslah çalışmalarının gerçekleştirilmesinin sağlanması</li><li>➤ Yağmur suyu kanallarının tamamlanması</li><li>➤ Tüm fabrikaların arıtma tesislerinin yapılmasının sağlanması amacıyla denetim ve yasal yaptırımların etkin biçimde uygulanması suretiyle ilgili kuruluşların bu doğrultuda yönlendirilmesi</li><li>➤ İSKİ tarafından yapılacak pis su kanal çalışmalarının takip edilmesi</li></ul>
<p><b>5. Olası bir afet durumunda oluşacak zararların önlenmesi ile müdahale ve kurtarma çalışmalarına yönelik gerekli hazırlıkların yapılması</b></p> <ul style="list-style-type: none"><li>➤ Yapılacak önceliklendirme doğrultusunda yapı güçlendirme çalışmaları gerçekleştirilerek olası bir depreme karşı hazırlıklı olunması</li><li>➤ Olası bir deprem ya da benzeri afet durumunda çıkabilecek altyapı kaynaklı sorunlara yönelik önlemlerin alınması</li><li>➤ Afet sonrası müdahale ve kurtarma çalışmalarına yönelik hazırlıkların yapılması</li></ul>
<p><b>6. İlçedeki çevre koruma bilincinin artırılmasıyla temizlik hizmet kalitesinin yükseltilmesi ve çevresel atıkların ekonomiye kazandırılması</b></p> <ul style="list-style-type: none"><li>➤ Çevre bilinci gelişmiş bir toplum yaratma yönünde bilinçlendirme ve denetim faaliyetlerinin yapılması</li><li>➤ Toplanan çevresel atıkların ekonomik biçimde değerlendirilebilmesi amacıyla, atıkların kaynağında ayrıştırılmasına yönelik bilincin ve uygulamaların geliştirilmesi</li><li>➤ Temizlik hizmet kalitesinin yükseltilmesi</li></ul>

**Tablo 14. Küçükçekmece Belediyesi'nin Eylem Planları/Faaliyetleri (Devam)**

<p><b>7. Koruyucu ve tedavi edici sağlık hizmetlerinin sunulması konusunda merkezi yönetimin sağladığı hizmetlere ek sağlık hizmetlerinin Küçükçekmece halkına sunulması</b></p> <ul style="list-style-type: none"><li>➤ Sunulan insan ve hayvan sağlığı hizmetlerinin çeşitlendirilmesi ve kapsamının geliştirilmesi</li><li>➤ Sağlık tesisi (sağlık ocağı, dispanser ve hastanelerin) sayısının artırılması</li></ul>
<p><b>8. İlçedeki örgün ve mesleki eğitim kalitesinin artırılması</b></p> <ul style="list-style-type: none"><li>➤ İlçe bünyesindeki okulların sayısal olarak çoğaltılması ve eğitim kalitesinin artırılmasına yönelik katkı verilmesi</li><li>➤ Meslek edindirme ve toplumsal bilinçlendirme eğitimleri (bilgisayar eğitimleri, otelcilik ve rehberlik eğitimleri, tekstil kursları, inşaat ustalığı / kalfalığı eğitimleri, İngilizce eğitimleri, gıda işletmeleri çalışanlarına yönelik eğitimler) verilmesi (İSMEK)</li></ul>
<p><b>9. İlçedeki kültürel etkinliklerin geliştirilmesi</b></p> <ul style="list-style-type: none"><li>➤ Kitap/ dergi basımı ve dağıtımı</li><li>➤ İstanbul ve Çanakkale'ye düzenlenen tarihi ve kültürel turların devam ettirilmesi ile halkın bilgilendirilmesi</li></ul>
<p><b>10. Küçükçekmece'yi bir cazibe merkezi haline getirecek altyapı unsurları ve turizm etkinliklerinin yaşama geçirilmesi, gezilmeye ve görülmeye değer tarihi ve coğrafi unsurların rehabilitasyonu ve tanıtımının sağlanması</b></p> <ul style="list-style-type: none"><li>➤ Küçükçekmece Gölü'nün temizlenmesi ve etrafında yeşil alanlar ve sosyal donatılar oluşturulmasına yönelik İç-Dış Kumsal Projesi'nin İBB ile koordineli olarak yaşama geçirilmesi</li><li>➤ Küçükçekmece Göl Festivali'nin düzenlenmesi ve kalıcı hale getirilmesi</li><li>➤ Sazlıdere Baraj Gölü'nün etrafında yeşil alanlar oluşturulması</li><li>➤ Tarihi mağaraların ve diğer alanların yeniden ele alınıp, her yönüyle ilçeye kazandırılması</li><li>➤ İlçede restorasyon çalışmalarının yapılması</li><li>➤ Küçükçekmece Halk Koşusu'nun düzenlenmesi ve kalıcı hale getirilmesi</li><li>➤ Küçükçekmece Gölü'nün, deniz uçaklarının inip kalkabileceği bir duruma getirilmesi</li><li>➤ Havaalanı otelciliğinin teşvik edilmesi</li></ul>

**Tablo 14. Küçükçekmece Belediyesi'nin Eylem Planları/Faaliyetleri (Devam)**

<p><b>11. Belediye hizmetlerinin elektronik ortama alınması ve doğrudan kolay bir şekilde ulaştırılmasının sağlanması</b></p> <ul style="list-style-type: none"><li>➤ Küçükçekmece halkının elektronik işlemleri kullanmasının teşvik edilmesi</li><li>➤ Vergi Ödemeleri Modülü'nün kullanımının yaygınlaştırılması</li><li>➤ Şikayet Takip Modülü yazılımının hazırlanarak devreye alınması</li><li>➤ İş yeri çalışma ruhsat başvurularının İnternet ortamından alınmasına yönelik yazılımın hazırlanması ve uygulamanın başlaması</li><li>➤ İnternet'te bilgilendirmeye (başvuru belgeleri, sosyal faaliyetler, ihaleler, belediye encümeni ve belediye meclisi çalışmaları, belediye faaliyet raporları vb.) yönelik güncel bilgilerin toplanması ve web sitesinin güncellenmesi</li></ul>
<p><b>12. İstihdam olanakları yaratmada ilgili kurum ve kuruluşlarla koordinasyon sağlanması</b></p> <ul style="list-style-type: none"><li>➤ İstihdam başvurularının yapılacağı ortamın hazırlanması ve başvuruların analizinin yapılması</li><li>➤ Arz ile talebin buluşturulması</li></ul>
<p><b>13. Uluslararası fon ve finans kaynaklarıyla ilişki kurulması</b></p> <ul style="list-style-type: none"><li>➤ Sosyal gelişime yönelik projelerin bu konuda finansal destek sağlayan (AB, Dünya Bankası vb.) uluslararası kuruluşlara tanıtılması</li><li>➤ Yatırım projelerinin finansmanına yönelik olarak yabancı yatırımcı ve finansal kuruluşlarla işbirlikleri geliştirilmesi</li><li>➤ Bölgesel ve sürdürülebilir kalkınma projelerinin finansmanına yönelik olarak yabancı yatırımcı ve finansal kuruluşlarla işbirlikleri geliştirilmesi</li></ul>
<p><b>14. Yurtiçi ve yurtdışındaki yerel yönetimlerle ilişki kurularak bilgi ve teknoloji kazanımı elde edilmesi ve kültürel etkileşim sağlanması</b></p> <ul style="list-style-type: none"><li>➤ Benzer koşulları / sorunları / süreçleri yaşayan kentlerin yerel yönetimleriyle ilişki kurulması</li><li>➤ Belirli teknolojilerin kullanımı konusunda başarılı uygulamaları olan kentlerin yerel yönetimleriyle ilişki kurulması</li><li>➤ Uluslararası kongre, sempozyum ve benzeri organizasyonların Küçükçekmece'de düzenlenmesi</li><li>➤ Balkan ülkelerindeki kentlerin yerel yönetimleriyle kültürel etkileşim ve işbirliği sağlamaya yönelik ilişkilerin kurulması</li></ul>
<p><b>15. İlçede gerçekleştirilen Sosyal Yardım Projeleri'nin çeşitlendirilmesi ve kapsamının genişletilmesi</b></p> <ul style="list-style-type: none"><li>➤ Kültür Merkezleri'nde verilen sosyal yardım hizmetlerinin çeşitlendirilmesi ve kapsamının genişletilmesi</li><li>➤ İlçede yürütülen sosyal projelerin geliştirilmesi ve çeşitlendirilmesi</li></ul>

**Tablo 14. Küçükçekmece Belediyesi'nin Eylem Planları/Faaliyetleri (Devam)**

<p><b>16. Liderlik ve çalışan yönetimi sistem ve uygulamalarının geliştirilmesi</b></p> <ul style="list-style-type: none"><li>➤ Atama sürecinin etkinliğinin artırılması</li><li>➤ İşe alma sürecinin etkinliğinin artırılması</li><li>➤ Performans Değerlendirme Sistemi'nin uygulamaya alınması</li><li>➤ Öneri Sistemi'nin kurulması ve uygulamaya alınması</li><li>➤ Çalışanlara yönelik eğitim planlaması yapılması</li></ul>
<p><b>17. Stratejik planlama ve bütçe sürecinin etkin yönetilmesi</b></p> <ul style="list-style-type: none"><li>➤ Stratejik planlama sürecinin ve planının paylaşılması</li><li>➤ Stratejik plan izleme sürecinin devreye alınması</li><li>➤ Stratejik planının kendisinin ve izleme raporlarının KÇB İnternet Sitesi'nde halkın bilgisine sunulması</li></ul>
<p><b>18. Organizasyon ve norm kadro çalışmasının yapılması</b></p> <ul style="list-style-type: none"><li>➤ Yeni organizasyon şeması ve norm kadro sayılarının belirlenmesi</li><li>➤ Yeni organizasyon şemasına göre bölüm çalışma yönetmeliklerinin oluşturulması ve güncellenmesi</li><li>➤ Ar-Ge fonksiyonunun, tüm belediye birimlerinin yapı ve işleyişinin sürekli iyileştirilmesine yönelik çalışmalar yapar hale gelmesinin sağlanması</li><li>➤ Bütçe ve stratejik planın güncellenmesi</li></ul>
<p><b>19. Belediye hizmet ve uygulamalarının planlanması ve uygulanması süreçlerinin halkın katılımına ve denetimine açılması</b></p> <ul style="list-style-type: none"><li>➤ Vatandaşın tercihlerini belirtebileceği (elektronik oylama / referandum) bir platformun oluşturulması</li><li>➤ Vatandaş memnuniyeti anket çalışması yapılması</li><li>➤ 2008 Yılı Stratejik Planı'nın gözden geçirilmesi aşaması öncesinde paydaşların görüşlerinin alınması</li><li>➤ Halkın, Stratejik Plan ve uygulamasına yönelik görüşlerinin değerlendirilmesi</li></ul>
<p><b>20. Tedarik süreçlerinin iyileştirilmesi</b></p> <ul style="list-style-type: none"><li>➤ 2006'da tasarlanan Belediye Taşeron/Tedarikçi Değerlendirme Sistemi'nin devreye alınması</li></ul>
<p><b>21. Kurum içi iletişimin geliştirilmesi</b></p> <ul style="list-style-type: none"><li>➤ Kurum içi koordinasyon faaliyetleri yapılması</li><li>➤ Sosyal faaliyetlerin yapılması</li><li>➤ KÇB iç iletişim gazetesinin çıkarılması (basılı veya elektronik)</li></ul>
<p><b>22. Kurum içi elektronik iletişim alt yapısının geliştirilmesi</b></p> <ul style="list-style-type: none"><li>➤ Kurum dışından gelen evrakların elektronik ortama alınarak, bu ortamda dağıtımının sağlanması</li><li>➤ Vatandaş Bilgi Bankası (Veri Tabanı) oluşturulması</li></ul>

## 6. Küçükçekmece Belediyesi'nin Zaman Planı

Belirlenen faaliyetlerin performans göstergeleri, zaman planı (2007 hedefleri, ne zaman biteceği) ve faaliyetleri gerçekleştirecek olan sorumlu müdürlükler Tablo 15'de verilmiştir.

**Tablo 15. Faaliyetlerden Sorumlu Birimler ve Zaman Planı**

		Performans Ölçütü	2007 hedefi	Bitiş Tarihi	Sorumlu Birim
Strateji	İlçe sınırları içindeki çarpık yapılaşmanın giderilmesi için bu alanlara yönelik kentsel dönüşüm projeleri uygulanması	Küçükçekmecaliler'in Memnuniyet Oranı; Çarpık Yapılaşmanın Giderilmesine Yönelik Yıllık Proje Hedeflerinin Gerçekleşme Oranı; Kentsel Yenileme Oranı (Yenilemesi Yapılmış Alan/ Yenilenmesi Gereken Alan); Plana Uygun Yapılaşma Oranı (İskan Almış Bina Sayısı/ Toplam Bina Sayısı); Revize Edilmiş Plan Alanı Oranı (Revizyonu Yapılmış Plan Alanı/ Revizyonu Yapılması Gereken Plan Alanı)	%70; %100; 140 hektar /10000 hektar; 2008 Ölçülecek; %100	2008	Başkan Yardımcısı Hüseyin Oflaz
		Kent Coğrafi Bilgi Sistemi'nin kurulması	Kent ve Coğrafi Bilgi Sistemi'nin Kurulmasına Yönelik Yıllık Hedeflerin Gerçekleşme Oranı	100%	2008
Faaliyetler	Yarımburgaz Kentsel Dönüşüm Projesi	Kentsel Dönüşüm Proje Hedeflerinin Gerçekleşme Oranı	100%	2007	Plan ve Proje Müdürlüğü
	2006'da 5000'lik planı tamamlanacak Altınşehir Kentsel Dönüşüm Projesi'nin uygulama aşamasına getirilmesi	Kentsel Dönüşüm Projesinin Yıllık Hedeflerinin Gerçekleşme Oranı	100%	2007	Plan ve Proje Müdürlüğü
	Yerleşim alanlarındaki sanayi tesislerinin Sanayi Bakanlığı, Valilik ve Belediye işbirliği ile yeni organize sanayi bölgeleri oluşturularak bu alanlara taşınmasının sağlanması	Sanayi Kuruluşlarının Yerleşim Alanları Dışına Çıkarılmasına Yönelik Projelerin Yıllık Hedeflerinin Gerçekleşme Oranı	Halkalı ve Dereboyu Caddeleri ile 5 Yol Bölgesi İmar Planları'nda gerekli düzenlemelerin yapılması	2009	İktisat ve Küşat Müdürlüğü
					Zabıta Müdürlüğü
	Konutların altlarında imalathanelerin olmadığı bir ilçe oluşturulması	İmalathanelerin Konut Alanları Dışına Çıkarılmasına Yönelik Yıllık Hedeflerin Gerçekleşme Oranı	100%	2009	İktisat ve Küşat Müdürlüğü
	Kaldırım işgallerinin olmadığı, cadde ve sokak trafiği güvenliğinin sağlandığı huzurlu bir ilçe yaratılması	Küçükçekmecaliler'in Memnuniyet Oranı; Kaldırım İşgallerinin Ortadan Kaldırılmasına Yönelik Çalışmaların Yıllık Hedeflerinin Gerçekleşme Oranı	%70; %100	2009	Zabıta Müdürlüğü
	Bölgemizin mimari görüntüsünün Küçükçekmece kimliğine uygun hale getirilmesi ve görsel kirlilikten arındırılması	Mimari Görüntünün Belirlenmesine Yönelik Çalışmaların Yıllık Hedeflerinin Gerçekleşme Oranı	100%	2008	İmar ve Şehircilik Müdürlüğü



**Tablo 15. Faaliyetlerden Sorumlu Birimler ve Zaman Planı (Devam)**

		Performans Ölçütü	2007 hedefi	Bitiş Tarihi	Sorumlu Birim
<b>Strateji</b>	<b>İlçe ulaşımında mevcut ulaşım sistemlerinde gerekli iyileştirmelerin yapılması ve alternatif yol ve araçlar (deniz, raylı sistem) devreye alınarak trafik sorununun çözülmesi</b>	Küçükçekmecaliler'in Memnuniyet Oranı; Ulaşım Projelerinin Yıllık Hedeflerinin Gerçekleşme Oranı	%70; %100	Sürekli	Başkan Yardımcısı Enver Şengül
<b>Faaliyetler</b>	Karayolu, raylı sistemler ve deniz yolları arasındaki koordinasyonun sağlanması (İBB Ulaşım daire başkanlığı ile birlikte UKOME kararlarının alınması )	Koordinasyon Çalışmalarının Yıllık Hedeflerinin Gerçekleşme Oranı	100%	2011	Fen İşleri Müdürlüğü
	İç Kumsal Projesi tasarımının yaşama geçirilmesi ile deniz ulaşım araçları vasıtasıyla yolcu taşımacılığına başlanması	İç Kumsal Projesi'nin Yıllık Hedeflerinin Tamamlanma Oranı	İBB ile görüşmelerin başlatılması	2011	Fen İşleri Müdürlüğü
	Yol üst yapısının tamamlanması ve bakım onarımının yapılması	Yol Üst Yapısı Çalışmaları Yıllık Hedeflerinin Tamamlanma Oranı; Yolların İyileştirme Oranı (İyileştirilen Yol/ İyileştirilmesi Gereken Yol) (km)	%100; 105/375 (%28)	Sürekli	Fen İşleri Müdürlüğü
	İlçe genelindeki trafik ve sinyalizasyonunun tamamlanması	Küçükçekmecaliler'in Memnuniyet Oranı; Trafik ve Sinyalizasyon Projelerinin Yıllık Hedeflerinin Gerçekleşme Oranı	70%, %100	2007	Fen İşleri Müdürlüğü
	Engelli vatandaşların ulaşım hizmetlerinden etkin biçimde yararlanabilmesi için gerekli düzenlemelerin yapılması	Küçükçekmecaliler'in Memnuniyet Oranı, Düzenleme Çalışmaları Yıllık Hedeflerinin Gerçekleşme Oranı	70%; %100	Sürekli	Fen İşleri Müdürlüğü Fen İşleri Müdürlüğü
	İlçedeki otopark sorununa çözüm bulunması	Küçükçekmecaliler'in Memnuniyet Oranı; Otopark Alanı (Araç Sayısı); Otopark Projeleri Yıllık Hedeflerinin Gerçekleşme Oranı	%70; 2650/34000 (%8); %100	2010	Fen İşleri Müdürlüğü Fen İşleri Müdürlüğü
	Vatandaşların trafik kural ve uygulamaları konusunda bilinçlendirilmesinin sağlanması	Küçükçekmecaliler'in Memnuniyet Oranı, Katılımcı Sayısı	%70, 50000	2010	Fen İşleri Müdürlüğü

**Tablo 15. Faaliyetlerden Sorumlu Birimler ve Zaman Planı (Devam)**

		Performans Ölçütü	2007 hedefi	Bitiş Tarihi	Sorumlu Birim
<b>Strateji</b>	<b>İlçe sınırları içindeki yerleşim yerlerinin işlevsel sosyal donatılarla zenginleştirilmesi</b>	Küçükçekmeceliler'in Memnuniyet Oranı; Sosyal Donatılar Oluşturulmasına İlişkin Projelerin Yıllık Hedeflerinin Gerçekleşme Oranı	%70; %100	Sürekli	Başkan Yardımcısı Enver Şengül
<b>Faaliyetler</b>	İlçemizde çocuk oyun alanı, park, bahçe ve yeşil alanların sayısının artırılması	Kişi Başına Düşen Yeşil Alan (Metrekare/Kişi), Oyun Alanı-Park-Bahçe-Yeşil Alanlara İlişkin Projelerin Yıllık Hedeflerinin Gerçekleşme Oranı	28.000.000/600.000; %100	Sürekli	Emlak ve İstimlak Müdürlüğü
	Küçükçekmece-Sefaköy Bölgesi'ndeki mevcut park ve yeşil alanların bakım onarımlarının yapılması	Park Adeti, Alan (m2)	35 park, 87000m2	Sürekli	Park ve Bahçeler Müdürlüğü
	Halkalı-İkitelli Bölgesindeki mevcut park ve yeşil alanların bakım onarımlarının yapılması	Park Adeti, Alan (m2)	21 park, 108000m2	Sürekli	Park ve Bahçeler Müdürlüğü
	Spor alanı ve tesislerinin artırılması	Kişi Başına Düşen Spor Tesisi Alanı (Metrekare/Kişi)	122.200/600.000	2007	Fen İşleri Müdürlüğü
	İlçe sınırları içinde kültürel faaliyetlerin gerçekleştirilebileceği mekanların çoğaltılması	Kişi Başına Düşen Kültürel Tesis Alanı (Metrekare/Kişi)	32.000/600.000	Sürekli	Fen İşleri Müdürlüğü
	Sokak pazarları yerine, merkezi, sağlıklı, sabit pazar yerlerinin oluşturulması	Sabit Pazar Yeri Projeleri Hedeflerinin Gerçekleşme Oranı	100%	2007	Emlak ve İstimlak Müdürlüğü

**Tablo 15. Faaliyetlerden Sorumlu Birimler ve Zaman Planı (Devam)**

	Strateji	Performans Ölçütü	2007 hedefi	Bitiş Tarihi	Sorumlu Birim
Strateji	Altyapı sorunlarının çözülmesi ve eksikliklerin giderilmesi	Küçükçekmeceliler'in Memnuniyet Oranı; Altyapı Projeleri Yıllık Hedeflerinin Gerçekleşme Oranı	%70; %100	Sürekli	Başkan yardımcısı Enver Şengül
Faaliyetler	Öncelikli dere islahı çalışmalarına yönelik olarak İBB ve İSKİ ile koordinasyon çalışmalarının yürütülmesi ve islah çalışmalarının gerçekleştirilmesinin sağlanması	Dere Islahı Projelerinin Yıllık Hedeflerinin Gerçekleşme Oranı	100%	2008	Fen İşleri Müdürlüğü
	Yağmur suyu kanallarının tamamlanması	Kanal Projelerinin Yıllık Hedeflerinin Gerçekleşme Oranı, Yağmur Suyu Kanalları Gerçekleştirme Oranı (Yapılan/Planlanan) (Metre); Pis Su Kanalları Gerçekleştirme Oranı (Yapılan/ Planlanan)	%100, 40000/130000 (%30)	2010	Fen İşleri Müdürlüğü
	Tüm fabrikaların arıtma tesislerinin yapılmasının sağlanması amacıyla denetim ve yasal yaptırımların etkin biçimde uygulanması suretiyle ilgili kuruluşların bu doğrultuda yönlendirilmesi	Arıtma Tesisi Bulunan İşyerlerinin Oranı (Arıtma Tesisi Olan Fabrika Sayısı/Arıtma Tesisi Olması Gereken Fabrika Sayısı)	60%	Sürekli	İktisat ve Küşat Müdürlüğü
	İSKİ tarafından yapılan/yapılacak pis su kanal çalışmalarının takip edilmesi	Pis Su Kanalları Gerçekleştirme Oranı (Yapılan/ Planlanan)	13000/30800 (%42)	Sürekli	Fen İşleri Müdürlüğü

**Tablo 15. Faaliyetlerden Sorumlu Birimler ve Zaman Planı (Devam)**

		Performans Ölçütü	2007 hedefi	Bitiş Tarihi	Sorumlu Birim
<b>Strateji</b>	<b>Olası bir afet durumunda oluşacak zararların önlenmesi ile müdahale ve kurtarma çalışmalarına yönelik gerekli hazırlıkların yapılması</b>	Küçükçekmeceliler'in Memnuniyet Oranı; Afet Yönetimine ilişkin Yıllık Hedeflerin Gerçekleşme Oranı	%70; %100	Sürekli	Başkan Yardımcısı Ali Rıza Altunel
<b>Faaliyetler</b>	Yapılacak önceliklendirme doğrultusunda yapı güçlendirme çalışmaları gerçekleştirilerek olası bir depreme karşı hazırlıklı olunması	Küçükçekmeceliler'in Memnuniyet Oranı; Güçlendirilen Binaların Oranı (Güçlendirilen Bina Sayısı/ Güçlendirilmesi Gereken Bina Sayısı)	%70, 5/45	Sürekli	Emlak ve İstimlak Müdürlüğü İmar ve Şehircilik Müdürlüğü
	Olası bir deprem ya da benzeri afet durumunda çıkabilecek altyapı kaynaklı sorunlara yönelik önlemlerin alınması	Küçükçekmeceliler'in Memnuniyet Oranı; Afet Önlemleri ile İlgili Yıllık Hedeflerin Gerçekleşme Oranı	%70; Geçici Ruhsatların İptali ve Ruhsatsız İşyerlerinin Faaliyetletten Men Edilmesi	Sürekli	İktisat ve Küşat Müdürlüğü
	Afet sonrası müdahale ve kurtarma çalışmalarına yönelik hazırlıkların yapılması	Afet Sonrası Müdahale ve Kurtarma Hazırlıklarına İlişkin Yıllık Hedeflerin Tamamlanma Oranı	Afetlerde Faydalanılabilecek Alanların Oluşturulması, Uzman Personel Yetiştirilmesi	Sürekli	İnsan Kaynakları ve Eğitim Müdürlüğü

**Tablo 15. Faaliyetlerden Sorumlu Birimler ve Zaman Planı (Devam)**

		Performans Ölçütü	2007 hedefi	Bitiş Tarihi	Sorumlu Birim
	<b>İlçedeki Çevre Koruma Bilincinin Artırılmasıyla Temizlik Hizmet Kalitesinin Yükseltilmesi ve Çevresel Atıkların Ekonomiye Kazandırılması</b>	Küçükçekmeceliler'in Memnuniyet Oranı; Hizmet Kalitesi ve Atıkların Değerlendirilmesiyle ilgili Projelerin Yıllık Hedeflerinin Gerçekleşme Oranı	%70; %100	Sürekli	Başkan Yardımcısı Recep Köse
Faaliyetler	Çevre bilinci gelişmiş bir toplum yaratma yönünde bilinçlendirme ve denetim faaliyetlerinin yapılması	Küçükçekmeceliler'in Memnuniyet Oranı; Bilinçlendirme Çalışmalarında Erişilen Vatandaş Sayısı	%70, 30.6250	Sürekli	Temizlik İşleri Müdürlüğü
	Toplanan çevresel atıkların ekonomik biçimde değerlendirilebilmesi amacıyla, atıkların kaynağında ayrıştırılmasına yönelik bilincin ve uygulamaların geliştirilmesi	Küçükçekmeceliler'in Memnuniyet Oranı; Atıklardan Elde Edilen Gelir, Toplanan Atık Miktarı	%70; 2160 ton	Sürekli	Temizlik İşleri Müdürlüğü
	Temizlik hizmet kalitesinin yükseltilmesi	Küçükçekmeceliler'in Memnuniyet Oranı	70%	Sürekli	Temizlik İşleri Müdürlüğü
	<b>Koruyucu ve tedavi edici sağlık hizmetlerinin sunulması konusunda merkezi yönetimin sağladığı hizmetlere ek sağlık hizmetlerinin Küçükçekmece halkına sunulması</b>	Küçükçekmeceliler'in Memnuniyet Oranı; Koruyucu ve Tedavi Edici Ek Sağlık Hizmetleri Projelerinin Yıllık Hedeflerinin Gerçekleşme Oranı)	%70; %100	Sürekli	Başkan Yardımcısı Recep Köse
Faaliyetler	Sunulan insan ve hayvan sağlığı hizmetlerinin çeşitlendirilmesi ve kapsamının geliştirilmesi	Sağlık Hizmetlerinin Geliştirilmesine Yönelik Projelerin Yıllık Hedeflerinin Gerçekleşme Oranı; Sağlık Taraması Yapılanların Oranı (Tarama Yapılan Kişi Sayısı/ Nüfus)	100%; 20000/110000	Sürekli	Sağlık İşleri Müdürlüğü
	Sağlık tesisi (sağlık ocağı, dispanser ve hastanelerin) sayısının artırılması	Kişi Başına Düşen Sağlık Tesis Alanı (Metrekare/ Kişi); Yıllık Hedeflerin Gerçekleşme Oranı	Küçükçekmece, Halkalı, Sefaköy ve Halkalı Toplu Konut Bölgelerindeki Sağlık Tesislerinin Tamamlanması	2012	Fen İşleri Müdürlüğü Sağlık İşleri Müdürlüğü

**Tablo 15. Faaliyetlerden Sorumlu Birimler ve Zaman Planı (Devam)**

		Performans Ölçütü	2007 hedefi	Bitiş Tarihi	Sorumlu Birim
Strateji	İlçedeki Örgün ve Mesleki Eğitim Kalitesinin Artırılması	Küçükçekmeceliler'in Memnuniyet Oranı; Eğitim Kalitesini Artırmaya Yönelik Projelerin Yıllık Hedeflerinin Gerçekleşme Oranı	%70; 100%	Sürekli	Başkan Yardımcısı Ali Rıza Altunel
Faaliyetler	İlçe bünyesindeki okulların sayısal olarak çoğaltılması ve eğitim kalitesinin artırılmasına yönelik katkı verilmesi	Kişi Başına Eğitim Tesis Alanı( Metrekare/ Kişi)	652.000/600.000	Sürekli	Emlak ve İstimlak Müdürlüğü
	Meslek edindirme ve toplumsal bilinçlendirme eğitimleri (Bilgisayar Eğitimleri, Otelcilik ve Rehberlik Eğitimleri, Tekstil Kursları, İnşaat Ustalığı / Kalfalığı Eğitimleri, İngilizce Eğitimleri, Gıda İşletmeleri çalışanlarına yönelik eğitimler) verilmesi (İSMEK)	Küçükçekmeceliler'in Memnuniyet Oranı; Eğitimlere Katılan Kişi Sayısı	%70, 11.000	Sürekli	Basın Yayın Halkla İlişkiler Müdürlüğü İnsan Kaynakları ve Eğitim Müdürlüğü
Strateji	İlçedeki kültürel etkinliklerin geliştirilmesi	Küçükçekmeceliler'in Memnuniyet Oranı; Kültürel Etkinliklere Yönelik Yıllık Hedeflerin Gerçekleşme Oranı	%70; %100	Sürekli	Başkan Yardımcısı Recep Köse
Faaliyetler	Kitap/Dergi Basımı ve Dağıtımı	Baskı Adeti/ Planlanan Baskı Adeti	100%	Sürekli	Basın Yayın Halkla İlişkiler Müdürlüğü
	İstanbul ve Çanakkale'ye düzenlenen tarihi ve kültürel turların devam ettirilmesi ile halkın bilgilendirilmesi	Gezilere Katılan Kişi Sayısı	15000	Sürekli	Basın Yayın Halkla İlişkiler Müdürlüğü

**Tablo 15. Faaliyetlerden Sorumlu Birimler ve Zaman Planı (Devam)**

		Performans Ölçütü	2007 hedefi	Bitiş Tarihi	Sorumlu Birim
<b>Strateji</b>	<b>Küçükçekmece'yi bir cazibe merkezi haline getirecek altyapı unsurları ve turizm etkinliklerinin yaşama geçirilmesi, gezilmeye ve görülmeye değer tarihi ve coğrafi unsurların rehabilitasyonu ve tanıtımının sağlanması</b>	Küçükçekmecaliler'in Memnuniyet Oranı; Doğal Değerlerimizi Ön Plana Çıkaracak Gerçekleştirilmiş Proje Sayısı	%70; 3	Sürekli	Başkan Yardımcısı Recep Köse
<b>Faaliyetler</b>	Küçükçekmece Gölü'nün temizlenmesi ve etrafında yeşil alanlar ve sosyal donatılar oluşturulmasına yönelik İç-Dış Kumsal Projesi'nin İBB ile koordineli olarak yaşama geçirilmesi	İç-Dış Kumsal Projesi Yıllık Hedeflerinin Gerçekleşme Oranı	İç-Dış Kumsal Projesi İmar Planı'nın Tamamlanması	2011	Emlak ve İstimlak Müdürlüğü
	Küçükçekmece Göl Festivali'nin düzenlenmesi ve kalıcı hale getirilmesi	Yıllık Festival Hedeflerinin Gerçekleşme Oranı, Katılımcı Sayısı/Gün	Festival Projesinin Hazırlanması; 5000 Kişi/ Gün	Sürekli	Basın Yayın Halkla İlişkiler Müdürlüğü
	Sazlıdere Baraj Gölü'nün etrafında yeşil alanlar oluşturulması	Dikilen Ağaç Sayısı	9.000 Adet	2007	Park ve Bahçeler Müdürlüğü
	Tarihi mağaraların ve diğer alanların yeniden ele alınıp, her yönüyle ilçeye kazandırılması	Tarihi Mağaralarla İlgili Çalışmaların Yıllık Hedeflerinin Gerçekleşme Oranı, Doğal Değerlerimizi Ön Plana Çıkaracak Gerçekleştirilmiş Proje Sayısı	1/5000 İmar Planı'nın Tamamlanması; 3	2008	Park ve Bahçeler Müdürlüğü
	İlçede Restorasyon çalışmalarının yapılması	Yıllık restorasyon çalışmalarının tamamlanması	Tamamlanma (Mimar Sinan Köprüsü, Papaz Köprüsü, Baruthane); İzin Alma (Ziraat Mektebi, Abdüsselam Camii)	Sürekli	Fen İşleri Müdürlüğü
	Küçükçekmece Halk Koşusu'nun düzenlenmesi ve kalıcı hale getirilmesi	Yıllık Halk Koşusu Hedeflerinin Gerçekleşme Oranı, Katılımcı Sayısı	Halk Koşusu'nun tasarlanması ve düzenlenmesi; 5000	Sürekli	Basın Yayın Halkla İlişkiler Müdürlüğü
	Küçükçekmece Gölü'nün, deniz uçaklarının inip kalkabileceği bir duruma getirilmesi	Yıllık Hedeflerin Gerçekleşme Oranı	Proje Planının Tasarlanması	2008	Emlak ve İstimlak Müdürlüğü
	Havaalanı otelciliğinin teşvik edilmesi	İnşaat Ruhsatı Alan Otel	İlave 7 Otel ruhsatı Verilmesi	Sürekli	Emlak ve İstimlak Müdürlüğü

**Tablo 15. Faaliyetlerden Sorumlu Birimler ve Zaman Planı (Devam)**

		Performans Ölçütü	2007 hedefi	Bitiş Tarihi	Sorumlu Birim
<b>Strateji</b>	Belediye hizmetlerinin elektronik ortama alınması ve doğrudan kolay bir şekilde ulaşılmalarının sağlanması	Küçükçekmeceliler'in Memnuniyet Oranı, Belediye Hizmetlerinin Elektronik Ortama Alınmasına Yönelik Yıllık Proje Hedeflerinin Gerçekleşme Oranı	70%; %100	Sürekli	Başkan Yardımcısı Halil Ortaç
<b>Faaliyetler</b>	Küçükçekmece halkının elektronik işlemleri kullanmasının teşvik edilmesi	Küçükçekmeceliler'in Memnuniyet Oranı, Katılımcı Sayısı	%70	Sürekli	Bilgi İşlem Müdürlüğü
	Vergi Ödemeleri Modülü'nün kullanımının yaygınlaştırılması	Kullanıcı Sayısı; Modül Kullanımıyla Toplanan Vergi/ Toplam Vergi Tahsilatı	1.000; %5	Sürekli	Basın Yayın Halkla İlişkiler Müdürlüğü Gelirler Müdürlüğü
	Şikayet Takip Modülü yazılımının hazırlanarak devreye alınması	Şikayet Takip Modülü Çalışmasının Tamamlanma Oranı	100%	2007	Bilgi İşlem Müdürlüğü
	İş yeri çalışma ruhsat başvurularının İnternet ortamından alınmasına yönelik yazılımın hazırlanması ve uygulamanın başlaması	İnternet Üzerinden İş Yeri Çalışma Ruhsat başvurularının Alınması Projesinin Tamamlanma Oranı, Alınan Başvuru Sayısı	%100, %4	2007	Bilgi İşlem Müdürlüğü
	İnternet'te bilgilendirmeye (başvuru belgeleri, sosyal faaliyetler, ihaleler, belediye encümeni ve belediye meclisi çalışmaları, belediye faaliyet raporları vb.) yönelik güncel bilgilerin toplanması ve web sitesinin güncellenmesi	Gerçekleştirilen Web Sitesi Güncellemeleri/ Gerçekleştirilmesi Planlanan Güncellemeler	100%	Sürekli	Basın Yayın Halkla İlişkiler Müdürlüğü



**Tablo 15. Faaliyetlerden Sorumlu Birimler ve Zaman Planı (Devam)**

		Performans Ölçütü	2007 hedefi	Bitiş Tarihi	Sorumlu Birim
Strateji	İstihdam olanakları yaratmada ilgili kurum ve kuruluşlarla koordinasyon sağlanması	Küçükçekmeceliler'in Memnuniyet Oranı, Belediye Aracılığıyla Gerçekleştirilen İşe Yerleştirmelerin Sayısı	%70; 300	Sürekli	Başkan Yardımcısı Ali Rıza Altunel
Faaliyetler	İstihdam başvurularının yapılacağı ortamın hazırlanması ve başvuruların analizinin yapılması	Başvuru Toplanması ve Analizine Yönelik Projelerin Yıllık hedeflerinin Gerçekleşme Oranı	100%	Sürekli	Basın Yayın Halkla İlişkiler Müdürlüğü
	Arz ile talebin buluşturulması	Yönlendirilen Talepler/ Toplam İşgücü Talebi	300 talebin karşılanması	Sürekli	İnsan Kaynakları ve Eğitim Müdürlüğü
Strateji	Uluslararası fon ve finans kaynaklarıyla ilişki kurulması	Uluslararası Kaynaklardan Elde Edilen Fon Miktarı	100.000 Euro	Sürekli	Başkan Yardımcısı Hüseyin Oflaz
Faaliyetler	Sosyal gelişime yönelik projelerin bu konuda finansal destek sağlayan (AB, Dünya Bankası vb.) uluslararası kuruluşlara tanıtılması	Projelerin Tanıtıldığı Kuruluş Sayısı	5 kuruluş	Sürekli	Plan ve Proje Müdürlüğü
	Yatırım projelerinin finansmanına yönelik olarak yabancı yatırımcı ve finansal kuruluşlarla işbirlikleri geliştirilmesi	Uluslararası Kaynaklardan Elde Edilen Fon Miktarı	100.000 Euro	Sürekli	Plan ve Proje Müdürlüğü
	Bölgesel ve sürdürülebilir kalkınma projelerinin finansmanına yönelik olarak yabancı yatırımcı ve finansal kuruluşlarla işbirlikleri geliştirilmesi	İşbirliği Kurulan Kuruluş Sayısı	En az 2 kuruluş	Sürekli	Plan ve Proje Müdürlüğü

**Tablo 15. Faaliyetlerden Sorumlu Birimler ve Zaman Planı (Devam)**

		Performans Ölçütü	2007 hedefi	Bitiş Tarihi	Sorumlu Birim
<b>Strateji</b>	Yurtiçi ve yurtdışındaki yerel yönetimlerle ilişki kurularak bilgi ve teknoloji kazanımı elde edilmesi ve kültürel etkileşim sağlanması	Yıllık Hedeflerin Gerçekleşme Oranı; İlişki Kurulan Kurum Sayısı; Gerçekleştirilen Sempozyum Sayısı	%100; Kapsamlı Bir Rapor Hazırlanması; 2; 2	Sürekli	Başkan Yardımcısı Hüseyin Oflaz
<b>Faaliyetler</b>	Benzer koşulları / sorunları / süreçleri yaşayan kentlerin yerel yönetimleriyle ilişki kurulması	Yıllık Hedeflerin Gerçekleşme Oranı; İlişki Kurulan Kurum Sayısı	%100; Kapsamlı Bir Rapor Hazırlanması;1	Sürekli	Plan ve Proje Müdürlüğü
	Belirli teknolojilerin kullanımı konusunda başarılı uygulamaları olan kentlerin yerel yönetimleriyle ilişki kurulması	Yıllık Hedeflerin Gerçekleşme Oranı; İlişki Kurulan Kurum Sayısı	%100; Kapsamlı Bir Rapor Hazırlanması; 1	Sürekli	Plan ve Proje Müdürlüğü
	Uluslararası kongre, sempozyum ve benzeri organizasyonların Küçükçekmece'de düzenlenmesi	Gerçekleştirilen Sempozyum Sayısı	2	Sürekli	Plan ve Proje Müdürlüğü
	Balkan ülkelerindeki kentlerin yerel yönetimleriyle kültürel etkileşim ve işbirliği sağlamaya yönelik ilişkilerin kurulması	İlişki Kurulan Kurum Sayısı	Kosova Mamuşa, Yunanistan Komotini veya Gümülcine Belediyeleri	Sürekli	Plan ve Proje Müdürlüğü
<b>Strateji</b>	İlçede gerçekleştirilen Sosyal Yardım Projeleri'nin çeşitlendirilmesi ve kapsamının genişletilmesi	Küçükçekmecaliler'in Memnuniyet Oranı; Sosyal Yardım Projelerinin Yıllık Hedeflerinin Gerçekleşme Oranı	70%; %100	Sürekli	Başkan Yardımcısı Recep Köse
<b>Faaliyetler</b>	Kültür Merkezleri'nde verilen sosyal yardım hizmetlerinin çeşitlendirilmesi ve kapsamının genişletilmesi	Kültür Merkezleri'nde Sunulan Sosyal Yardım Hizmetlerine Yönelik Yıllık Hedeflerin Gerçekleşme Oranı	100%	Sürekli	Basın Yayın Halkla İlişkiler Müdürlüğü
	İlçede yürütülen sosyal projelerin geliştirilmesi ve çeşitlendirilmesi	İlçedeki Sosyal Yardım Projeleri ile İlgili Yıllık Hedeflerin Gerçekleşme Oranı	100%	Sürekli	İnsan Kaynakları ve Eğitim Müdürlüğü

Tablo 15. Faaliyetlerden Sorumlu Birimler ve Zaman Planı (Devam)

		Performans Ölçütü	2007 hedefi	Bitiş Tarihi	Sorumlu Birim
Strateji	Liderlik ve Çalışan Yönetimi Sistem ve Uygulamalarının Geliştirilmesi	Çalışanların Memnuniyet Oranı	80%	Sürekli	Başkan Yardımcısı Ali Rıza Altunel
Faaliyetler	Atama sürecinin etkinliğinin artırılması	Çalışan Memnuniyeti Anketi 51. Soru Puanı	60%	Sürekli	İnsan Kaynakları ve Eğitim Müdürlüğü
	İşe alma sürecinin etkinliğinin artırılması	Çalışan Memnuniyeti Anketi 32. Soru Puanı	60%	Sürekli	İnsan Kaynakları ve Eğitim Müdürlüğü
	Performans Değerlendirme Sistemi'nin uygulamaya alınması	Projenin Tamamlanma Oranı	100%	2007	İnsan Kaynakları ve Eğitim Müdürlüğü
	Öneri Sistemi'nin kurulması ve uygulamaya alınması	Çalışanlardan Gelen Önerilerin Hayata Geçirilme Oranı; Alınan Öneri Sayısı/ Toplam Memur ve İşçi Sayısı	%30; 2	2007	İnsan Kaynakları ve Eğitim Müdürlüğü
	Çalışanlara yönelik Eğitim Planlaması Yapılması	Çalışanların (İşçi-Memur) Aldıkları Eğitim (Kişi.Saat/ Yıl)	8 saat	Sürekli	İnsan Kaynakları ve Eğitim Müdürlüğü

**Tablo 15. Faaliyetlerden Sorumlu Birimler ve Zaman Planı (Devam)**

		Performans Ölçütü	2007 hedefi	Bitiş Tarihi	Sorumlu Birim
<b>Strateji</b>	Stratejik Planlama ve Bütçe Sürecinin Etkin Yönetilmesi	Zamanlamasını ve Ödeneğini Aşmayan Projelerin Oranı; Bütçenin Gerçekleşme Oranı (Gelir-Gider)	%50; %95	Sürekli	Başkan Yardımcısı Mubin Dursun
<b>Faaliyetler</b>	Stratejik planlama sürecinin ve planının paylaşılması	Yıllık Paylaşım Hedeflerinin Gerçekleşme Oranı	100%	Sürekli	Hesap İşleri Müdürlüğü
	Stratejik plan izleme sürecinin devreye alınması	Stratejik Plan İzleme Süreci ile İlgili Yıllık Hedeflerin Tamamlanma Oranı	100%	2007	Hesap İşleri Müdürlüğü
	2006'da tasarlanan stratejik plan izleme sürecinin eğitiminin verilmesi	Eğitim Verilen Kişi Sayısı/ Eğitim Verilmesi Planlanan Kişi Sayısı;	100%	2007	Hesap İşleri Müdürlüğü
	Stratejik plan izleme sürecinin devreye alınması	Planlanan İzleme Faaliyetlerinin Gerçekleşme Oranı	100%	2007	Hesap İşleri Müdürlüğü
	Stratejik planının kendisinin ve izleme raporlarının KÇB İnternet Sitesi'nde halkın bilgisine sunulması	Çalışmanın Tamamlanma Oranı	100%	2007	Basın Yayın Halkla İlişkiler Müdürlüğü

Tablo 15. Faaliyetlerden Sorumlu Birimler ve Zaman Planı (Devam)

		Performans Ölçütü	2007 hedefi	Bitiş Tarihi	Sorumlu Birim
Strateji	Organizasyon ve Norm Kadro Çalışmasının Yapılması	Personel Giderlerinin Bütçeye Oranı	16%	Sürekli	Başkan Yardımcısı Ali Rıza Altunel
Faaliyetler	Yeni organizasyon şeması ve norm kadro sayılarının belirlenmesi	Personel Giderlerinin Bütçeye Oranı	16%	Sürekli	İnsan Kaynakları ve Eğitim Müdürlüğü
	Yeni organizasyon şemasına göre bölüm çalışma yönetmeliklerinin oluşturulması ve güncellenmesi	Oluşturulan-Güncellenen Çalışma Yönetmelikleri/ Bütün Çalışma Yönetmelikleri	100%	Sürekli	İnsan Kaynakları ve Eğitim Müdürlüğü
	Ar-Ge fonksiyonunun, tüm belediye birimlerinin yapı ve işleyişinin sürekli iyileştirilmesine yönelik çalışmalar yapar hale gelmesinin sağlanması	Ar-ge Fonksiyonuna Yönelik Yıllık Hedeflerin Gerçekleşme Oranı	100%	Sürekli	İnsan Kaynakları ve Eğitim Müdürlüğü
	Bütçe ve Stratejik Plan'ın güncellenmesi	Güncelleme Çalışmalarının Tamamlanması	100%	Sürekli	Hesap İşleri Müdürlüğü

Tablo 15. Faaliyetlerden Sorumlu Birimler ve Zaman Planı (Devam)

		Performans Ölçütü	2007 hedefi	Bitiş Tarihi	Sorumlu Birim
Strateji	Belediye hizmet ve uygulamalarının planlanması ve uygulanması süreçlerinin halkın katılımına ve denetimine açılması	Küçükçekmeceliler'in Memnuniyet Oranı	70%	Sürekli	Başkan Yardımcısı Recep Köse
Faaliyetler	Vatandaşın tercihlerini belirtebileceği (elektronik oylama / referandum) bir platformun oluşturulması	Elektronik Oylamalara Katılan Kişi Sayısı/ Toplam Vatandaş Sayısı	Binde 1	Sürekli	Basın Yayın Halkla İlişkiler Müdürlüğü
	Vatandaş Memnuniyeti Anket Çalışması Yapılması	Katılımcı Sayısı/ Toplam Vatandaş Sayısı	15.000/600.000	Sürekli	Basın Yayın Halkla İlişkiler Müdürlüğü
	2008 Yılı Stratejik Planı'nın gözden geçirilmesi aşaması öncesinde paydaşların görüşlerinin alınması	Çalışmaya Katılan Paydaş Sayısı	150 kişi	Sürekli	Hesap İşleri Müdürlüğü
	Halkın Stratejik Plan ve uygulamasına yönelik görüşlerinin değerlendirilmesi	Görüşü Alınan Kişi Sayısı/ Belediye Sınırlarında İkamet Eden Toplam Kişi Sayısı	Onbinde 5	Sürekli	Hesap İşleri Müdürlüğü
Strateji	Tedarik Süreçlerinin İyileştirilmesi	Değerlendirme Sistemi Çalışmasının Gerçekleşme Oranı	100%	2007	Başkan Yardımcısı Mübin Dursun
Faaliyetler	2006'da tasarlanan Belediye Taşeron/Tedarikçi Değerlendirme Sistemi'nin devreye alınması	Değerlendirme Sistemi Çalışmasının Gerçekleşme Oranı	100%	2007	Satınalma Müdürlüğü

**Tablo 15. Faaliyetlerden Sorumlu Birimler ve Zaman Planı (Devam)**

		Performans Ölçütü	2007 hedefi	Bitiş Tarihi	Sorumlu Birim
<b>Strateji</b>	<b>Kurumiçi İletişimin Geliştirilmesi</b>	Kurumiçi İletişim Projelerinin Yıllık Hedeflerinin Gerçekleşme Oranı	100%	Sürekli	Başkan Yardımcısı Ali Rıza Altunel
<b>Faaliyetler</b>	Kurumiçi koordinasyon faaliyetleri yapılması	Planlanan Koordinasyon Faaliyetlerinin Yaşama Geçirilme Oranı	100%	Sürekli	Özel Kalem Müdürlüğü
	Sosyal Faaliyetlerin Yapılması	Mevcut Tesislerin Kullanım Oranı; Mevcut Tesislerden Memnuniyet Oranı	%75; %90	Sürekli	İnsan Kaynakları ve Eğitim Müdürlüğü
	KÇB İç İletişim Gazetesi'nin Çıkarılması (Basılı veya Elektronik)	Gazetenin Yayınlanma Sıklığı	2 ayda 1	Sürekli	Basın Yayın Halkla İlişkiler Müdürlüğü
<b>Strateji</b>	<b>Kurumiçi Elektronik İletişim Alt Yapısının Geliştirilmesi</b>	Elektronik İletişim Altyapısı Projelerinin Yıllık Hedeflerinin Gerçekleşme Oranı	100%	Sürekli	Başkan Yardımcısı Halil Ortaç
<b>Faaliyetler</b>	Kurum dışından gelen evrakların elektronik ortama alınarak, bu ortamda dağıtımının sağlanması	Elektronik Ortamda Dağıtımı Yapılan Evrak Sayısı/ Kurum dışından Gelen Toplam Evrak Sayısı	100%	Sürekli	Bilgi İşlem Müdürlüğü
	Vatandaş Bilgi Bankası (Veri Tabanı) oluşturulması	Vatandaş Bilgi Bankası Projesi Hedeflerinin Gerçekleşme Oranı	Yazılımın Tamamlanması, Verilerin Aktarılması	2007	Bilgi İşlem Müdürlüğü

## 7. Küçükçekmece Belediyesi Sektörel Planları

Küçükçekmece Belediyesi'nin Stratejik Plan çalışması süresince belediyenin temel hizmet alanlarında sektörel plan çalışmaları da yapılmıştır. Sektörel çalışmalar aşağıdaki başlıklar altında yapılmıştır.

- Planlama ve İmar
- Çevre
- Ulaşım
- Altyapı ve Üstyapı
- Kültür, Turizm, Eğitim, Spor, Sağlık, Sosyal Hizmetler, Kentsel Tasarım ve Tarihi Çevre
- Afet
- Mali Yapı
- İnsan Kaynakları
- Bilgi ve İletişim
- Uluslararası İlişkiler

Çalışma süresince her sektör için belediyenin ilişki içinde olduğu kesimlerin temsilcileri Küçükçekmece Belediyesi'ne davet edilerek geniş katılımlı bir fikir üretme toplantısı hedeflenmiştir. Belediye Meclis Salonu'nda yapılan toplantı sırasında yaratıcı fikir oluşturma yöntem ve teknikleri kullanılarak, tüm katılımcıların aktif katılımı sağlanmıştır.

Katılımcılarla, Türkiye Sanayi Sevk ve İdare Enstitüsü (TÜSSİDE)'nin moderatörlüğünde her sektör için SWOT analizi yapıldıktan sonra elde edilen çıktılar ışığında Stratejik Planlama Ekibi her sektör için strateji ve eylem planları geliştirmiştir.

Sektörel SWOT çalışmaları ve bu çalışmalara bağlı olarak üretilen strateji ve eylem planları Ek 2'de ayrıntılı olarak verilmiştir.

'Kültür, Turizm ve Tanıtım' sektörü, 'Eğitim, Spor, Sağlık, Sosyal Hizmetler' sektörü ve 'Kentsel Tasarım ve Tarihi Çevre' sektörleri pek çok bakımdan birbirine yakın olduğu ve örtüştüğü için bu sektörlerin SWOT analizleri ile strateji ve eylem planları, raporda birleştirilerek verilmiştir. Ayrıca 'Uluslararası İlişkiler' ile 'Ulaşım' sektörleriyle ilgili eylem planları, SWOT analizleriyle ilgili tatmin edici veri olmadığından, vizyon ve misyon ifadeleri göz önünde bulundurularak geliştirilmiştir.



## B. PERFORMANS ESASLI BÜTÇELEME - PİLOT BİRİM ÇALIŞMASI

Küçükçekmece Belediyesi'nin stratejik planı oluşturulduktan sonra bir pilot birim seçilerek pilot birim için ayrıca stratejik planlama ve kaynak ihtiyacı çalışmaları yapılmıştır. Planlama Takımı'nın önerisiyle pilot birim olarak seçilen Temizlik İşleri Müdürlüğü'nün görev ve sorumluluk alanları belirlendikten sonra sırasıyla aşağıdaki faaliyet adımları gerçekleştirilmiştir.

- Misyonunun Belirlenmesi
- SWOT Analizi
- Stratejik Amaçların Belirlenmesi
- Stratejik Amaçlara Yönelik Performans Kriterlerinin Belirlenmesi
- Stratejilerin Geliştirilmesi
- Eylem Planlarının Hazırlanması
- Kaynak İhtiyacının Belirlenmesi
- Bütçenin Hazırlanması

Çalışma, Küçükçekmece Belediyesi Temizlik İşleri Müdürü Ercan Olgun ve birim personeliyle gerçekleştirilmiştir.

### 1. Temizlik İşleri Müdürlüğü Hakkında Bilgi

#### a. Temizlik İşleri Müdürlüğü'nün Görev ve Sorumlulukları

Temizlik İşleri Müdürlüğü'nün temel görev ve sorumluluk alanlarını temizlik, ayrıştırma, ve bilinçlendirme hizmetleri oluşturmaktadır.

##### i. Temizlik Hizmetleri

Çöplerin ve çeşitli nitelikteki katı atıkların toplanması ile bu faaliyetlere ilişkin sözleşmeler yapılması Temizlik İşleri Müdürlüğü'nün temel sorumluluk alanlarındandır. Bu çalışmalar;

- İlgili işyerleri ve sağlık kuruluşları ile katı ve tıbbi atıkların toplanmasına ilişkin sözleşme yapılması,
- Evsel ve sanayi nitelikli çöplerin/ atıkların toplanması,

- İl Sağlık Müdürlüğü'nün talepleri ve sağlık kuruluşlarının müracaatları ile tıbbi atıkların toplanması,
- İlçede ikamet eden periton diyaliz hastalarının tıbbi atıklarının İl Sağlık Kurulu kararı gereğince ücretsiz olarak periyodik şekilde alınması,
- Semt pazarları toplandıktan sonra çöp ve diğer atıkların kaldırılmasının sağlanması,
- Cadde ve sokakların tretuvar diplerinde biriken toprak ve çamurların kaldırılması ve
- Toplanan çöplerin / atıkların uygun imha alanlarına nakledilmesini kapsamaktadır.

Süpürme işleri ise Temizlik İşleri Müdürlüğü'nün bir diğer sorumluluk alanını oluşturmaktadır. Bu kapsamda;

- Cadde ve sokakların el ve makine ile temizlenmesi,
- Küçükçekmece Gölü'nde İBB ile koordineli olarak temizlik çalışmaları yapılması,
- Gelen şikayet ve başvurular doğrultusunda çöp evlerin temizlenmesi,
- Semt pazarlarının temizlenmesi,
- Sahipsiz alan ve binaların temizlenmesi,
- Parklarda ve piknik alanlarında temizlik çalışmaları yapılması faaliyetleri gerçekleştirilmektedir.

Yıkama faaliyetleri kapsamında yapılan çalışmalar ise;

- Cadde ve sokakların yıkanması,
- Okul vb kamu kuruluşlarının bahçelerinin yıkanması,
- Semt pazarlarının çöpler kaldırıldıktan sonra arazözle yıkanması,
- Konteynerlerin yıkanması ve dezenfekte edilmesini kapsamaktadır.

Bunlara ek olarak görüntü kirliliğinin giderilmesi amacıyla günü geçmiş veya belediyeden izin alınmadan asılmış pankart ve afişler toplanmaktadır.

Ayrıca Kentsel Dönüşüm Projesi kapsamında her mahallenin en az 7 günde tamamen süpürülmesi ve temizlenmesine yönelik çalışmalar başlatılmıştır.

## ii. Ayrıştırma

Ayrıştırma hizmetleri kağıt, metal, cam, plastik gibi ayrıştırılabilir katı atıkların toplanması ve ayrı ayrı değerlendirilmesi ile ekonomiye geri kazandırılması çalışmalarını kapsamaktadır. Bu amaçla evsel atıkların yerinde ayrıştırılmasına yönelik çalışmalar ve bilinçlendirme faaliyetleri başlatılmıştır.

## iii. Bilinçlendirme

Bu sorumluluk alanı kapsamında

- Halkın çevre koruma ve temizlik konusunda bilinçlendirilmesi;
- Çevreye zarar veren kişi ya da kuruluşların takip edilmesi ve yaptırımlarda bulunulması çalışmaları yapılmaktadır.

Bu amaçla çevre temizliği ve sağlıklı yaşamla ilgili konular, çöp toplama günleri, vb muhtarlıklarla işbirliği içerisinde, anons aracıyla ve broşürlerle duyurulmaktadır. Hem görüntü kirliliğinin giderilmesi hem de bilinçlendirme çalışmaları kapsamında çöp toplama araçları ve konteynerler çevre bilincine yönelik bilgilendirici ve uyarıcı ilanlar ve görsel malzemelerle donatılmaktadır.

Bu çalışmaların dışında kış aylarında diğer müdürlüklerle koordinasyon halinde ve Fen İşleri Müdürlüğü tarafından sağlanan tuz kullanılarak kar ve buzla mücadele faaliyetleri gerçekleştirilmektedir. Ayrıca tretuvar taşlarının trafiğe uygun renge boyanması ve konteyner ceplerinin tamiri ve boyanması da Temizlik İşleri Müdürlüğü'nün görevlerindedir.

## b. Temizlik İşleri Müdürlüğü'nün Organizasyon Yapısı

Temizlik İşleri Müdürlüğü'nün organizasyon yapısı Şekil 3'de verilmiştir.

Şekil 3. Temizlik İşleri Müdürlüğü'nün Organizasyon Yapısı

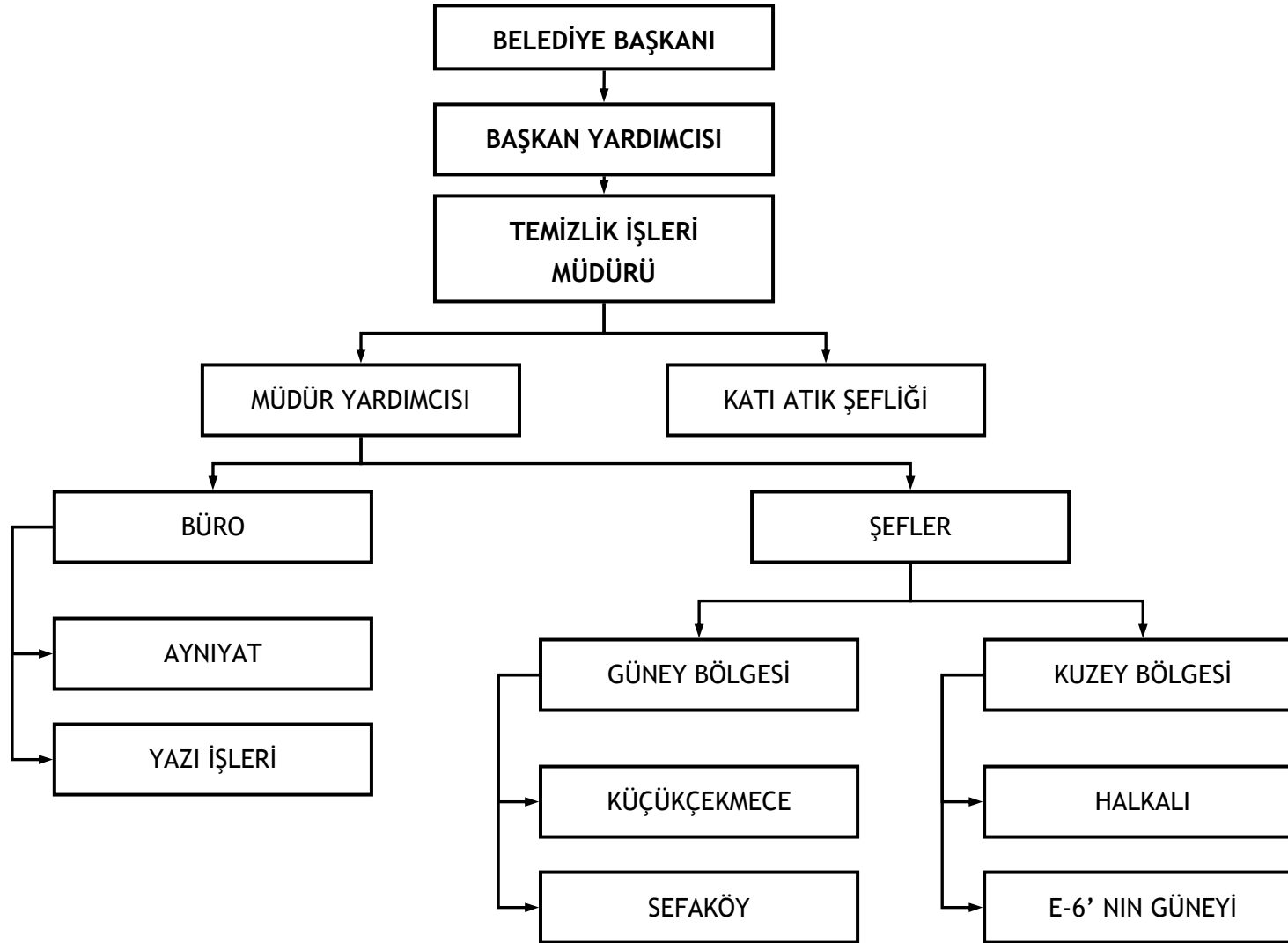

### c. Temizlik İşleri Müdürlüğü'nün Misyonu

Yapılan çalışma sonucu ortaya çıkan Temizlik İşleri Müdürlüğü'nün misyon ifadesi aşağıda verilmiştir.

*Küçükçekmece halkına sağlıklı ve yaşanabilir çevre koşulları sağlanması amacıyla, halkın memnuniyeti ve tercihleri göz önünde bulundurularak çevre koruma ve temizliğe ilişkin gerekli düzenlemelerin, uygulamaların ve bilinçlendirme çalışmalarının yapılması*

## 2. Temizlik İşleri Müdürlüğü'nün Mevcut Durum Analizi

Küçükçekmece Belediyesi Temizlik İşleri Müdürlüğü'nün güçlü ve gelişmeye açık alanları ile, karşı karşıya bulunduğu fırsat ve tehditlerin detaylı olarak irdelenmesi için SWOT analizi yapılmıştır.

Temizlik İşleri Müdürlüğü'nün SWOT analizi çalışmaları Tablo 16'da verilmiştir.

**Tablo 16. Temizlik İşleri Müdürlüğü'nün SWOT Analizi**

Güçlü Alanlar
<ul style="list-style-type: none"><li>➤ İyi bir makina parkına sahip olmak</li><li>➤ Yeterli miktarda temizlik elemanına sahip olmak</li><li>➤ Çöp aktarma istasyonunun ilçe sınırlarında olması</li><li>➤ Bu alanda deneyimli bir belediye olmak</li><li>➤ Halkın yapılan hizmetlere destek vermesi</li><li>➤ Muhtarlarla ikili işbirliğinin kuvvetli olması</li><li>➤ Vatandaşın taleplerine duyarlı olmak</li><li>➤ Temizlik İşleri Müdürlüğü'nün faaliyet alanına yönelik vatandaş memnuniyetinin periyodik ölçülmesi</li><li>➤ Temizlik işlerinde çalışan personelin, afet kurtarma, parlayıcı ve patlayıcı maddelere ilişkin eğitim almış olması</li></ul>

**Tablo 16. Temizlik İşleri Müdürlüğü'nün SWOT Analizi (Devam)**

<b>Gelişmeye Açık Alanlar</b>
<ul style="list-style-type: none"><li>➤ Çalışan personelin sürekli değişmesi ve kalifiye olmaması</li><li>➤ Sabit pazarların sayısının az olması</li><li>➤ Halkın çöp atma bilinç düzeyinin eksik olması</li><li>➤ Sokaklara ve kaldırımlara park etmiş araçların çöp toplama zorlaştırması</li><li>➤ TEM otoyolunun kuzeyindeki alanlardaki imara uygun olmayan yapılaşmadan kaynaklanan çöp toplama/temizlik sorunları</li><li>➤ Gölün temizlenmesi açısından yeterli ekipmana sahip olmamak</li><li>➤ Bilgisayar donanımının yetersiz olması nedeniyle yazışma, haberleşme, bilgilendirme, iş takibi vb. alanlarda yaşanan güçlükler</li><li>➤ Büro personelinin ihale yasası konusunda bilgi eksikliği</li><li>➤ Hizmet taşeronundan elektronik ortamda günlük/haftalık/aylık raporlar alınmaması</li><li>➤ Moloz ve katık atık dökümüne yönelik bir alanın tahsis edilememiş olması</li><li>➤ Çevreye zarar veren kişi ya da kuruluşları takip etme ve yaptırımlarda bulunma konusunda yeterli çalışmaların yapılamaması</li><li>➤ Ayrıştırılabilir malzemelerin toplanması ve ayrıştırılmasına yönelik çalışmaların yetersiz kalması</li><li>➤ Halkın temizlik, ayrıştırma vb. konularda bilgilendirilmesi/bilinçlendirilmesine yönelik çalışmaların yetersiz kalması</li><li>➤ Yapılan/takip edilen/yönetilen iş miktarı ile bu işe tahsis edilen iş gücü arasındaki orantısızlık</li></ul>
<b>Fırsatlar</b>
<ul style="list-style-type: none"><li>➤ Toplu konut alanlarının çoğalması</li><li>➤ Büyükşehir Belediyesi'nin ilçeye yapmış olduğu alt yapı ve ulaşımaya yönelik çalışmalar</li><li>➤ Küçükçekmece Göl Havzası'nın İBB tarafından takip edilip, yönlendirilmesi</li><li>➤ İBB iç ve dış kumsal projesinin hayata geçiriliyor olması</li><li>➤ Küçükçekmece Gölü'nün turistik öneminin artması</li><li>➤ OSB'nin bulunması katı atık toplama gelirlerini artırması</li></ul>

**Tablo 16. Temizlik İşleri Müdürlüğü'nün SWOT Analizi (Devam)**

<b>Tehditler</b>
<ul style="list-style-type: none"><li>➤ Aktarma istasyonuna gelen diğer belediye araçlarının çevreye verdiği yoğunluk ve kirlilik</li><li>➤ Dağınık ve geniş bir alana hizmet vermek</li><li>➤ Nüfusun hızla artması ve yoğun göç alan bir bölgede hizmet verilmesi</li><li>➤ Plansız yapılaşmanın tam olarak önlenememesi</li><li>➤ TEK, İSKİ, Telekom vb. kurumlararası koordinasyon eksikliği</li><li>➤ Organize sanayinin iç temizlik sisteminin iyi çalışmaması</li><li>➤ Altyapı çalışmalarının yoğun olması nedeniyle, ulaşımda zorluklar yaşanması</li><li>➤ Diğer belediye sınırlarından gelen sanayi ve kanalizasyon atıklarına müdahale edememek</li><li>➤ Bazı yerleşim alanlarında konteyner vb. araçların terör amaçlı kullanılma riski</li></ul>

### 3. Temizlik İşleri Müdürlüğü'nün Stratejik Amaçları

#### a. Stratejik Amaçlar

Temizlik İşleri Müdürlüğü'nün stratejik amaçları belirlenirken, müdürlüğün işlevini daha ileri götürecek nitelikte ve ulaşılabilir özellikte olmasına dikkat edilmiştir. Bu çerçevede belirlenen Temizlik İşleri Müdürlüğü'nün stratejik amaçları aşağıda yer almaktadır.

1. Küçükçekmeceliler'e çağdaş temizlik hizmetleri sunmak
2. Küçükçekmeceliler'in çevre koruma bilincini yükseltmek
3. Küçükçekmece'de ortaya çıkan atıkları ekonomiye kazandırmak

#### b. Stratejik Amaçlara İlişkin Performans Kriterleri

Temizlik İşleri Müdürlüğü'nün performans kriterleri Tablo 17'de verilmiştir.

**Tablo 17. Temizlik İşleri Müdürlüğü'nün Performans Kriterleri**

- Küçükçekmeceliler'in çevre koruma bilincinin artırılmasıyla temizlik hizmet kalitesinin yükseltilmesi ve çevresel atıkların ekonomiye kazandırılmasına yönelik memnuniyet oranı
- Çevre koruma bilincinin artırılması, temizlik hizmet kalitesi ve atıkların değerlendirilmesiyle ilgili projelerin yıllık hedeflerinin gerçekleşme oranı
- Çevre koruma bilincinin artırılması çalışmalarında erişilen vatandaş sayısı/ erişilmesi planlanan vatandaş sayısı
- Çevre bilincinin artırılmasına yönelik malzeme dağıtım hedeflerinin gerçekleşme oranı
- Çevre bilincinin artırılmasına yönelik verilen seminer sayısı
- Çevre bilincinin artırılmasına yönelik dikilen ağaç sayısı
- Atıkların ekonomiye kazandırılmasından elde edilen gelir



**Tablo 17. Temizlik İşleri Müdürlüğü'nün Performans Kriterleri (Devam)**

<ul style="list-style-type: none"><li>➤ Atık ayrıştırılması uygulamalarına katılan vatandaş sayısı</li><li>➤ Atıkların ayrıştırılmasına yönelik araç ve ekiplerle ilgili çalışmaların tamamlanma oranı</li><li>➤ Toplanan çöp/atık miktarı</li><li>➤ Haftalık çöp toplama günü sayısı</li><li>➤ Temizlenen-süpürülen-yıkanan toplam alan</li></ul>
--

#### 4. Temizlik İşleri Müdürlüğü'nün Stratejileri

Temizlik İşleri Müdürlüğü'nün stratejik amaçlarına bağlı stratejileri Tablo 18'de verilmiştir.

**Tablo 18. Stratejik Amaçlara Bağlı Stratejiler**

<p><b>1. <u>Küçükçekmeceliler'e çağdaş temizlik hizmetleri sunmak</u></b></p> <ul style="list-style-type: none"><li>➤ Temizlik hizmet kalitesinin yükseltilmesi</li></ul>
<p><b>2. <u>Küçükçekmeceliler'in çevre koruma bilincini yükseltmek</u></b></p> <ul style="list-style-type: none"><li>➤ Çevre bilinci gelişmiş bir toplum yaratma yönünde bilinçlendirme ve denetim faaliyetlerinin yapılması</li></ul>
<p><b>3. <u>Küçükçekmece'de ortaya çıkan atıkları ekonomiye kazandırmak</u></b></p> <ul style="list-style-type: none"><li>➤ Toplanan çevresel atıkların ekonomik biçimde değerlendirilebilmesi amacıyla, atıkların kaynağında ayrıştırılmasına yönelik bilincin ve uygulamaların geliştirilmesi</li></ul>

## 5. Temizlik İşleri Müdürlüğü'nün Eylem Planları / Faaliyetleri

Temizlik İşleri Müdürlüğü'nün stratejilerine ilişkin eylem planları veya faaliyetleri Tablo 19'da verilmiştir.

Tablo 19. Temizlik İşleri Müdürlüğü'nün Eylem Planları/Faaliyetleri

<p><b>1. <u>Küçükçekmeceliler'e çağdaş temizlik hizmetleri sunmak</u></b></p> <p>➤ Temizlik hizmet kalitesinin yükseltilmesi</p> <p>F1. Toplanan çevresel atıkların ekonomik biçimde değerlendirilebilmesi amacıyla, atıkların kaynağında ayrıştırılmasına yönelik bilincin ve uygulamaların geliştirilmesi</p> <p>F2. Temizlik hizmet kalitesinin yükseltilmesi</p>
<p><b>2. <u>Küçükçekmeceliler'in çevre koruma bilincini yükseltmek</u></b></p> <p>➤ Çevre bilinci gelişmiş bir toplum yaratma yönünde bilinçlendirme ve denetim faaliyetlerinin yapılması</p> <p>F1. Okullarda çevre koruma ve temizlik konulu seminerler verilmesi</p> <p>F2. İletişim kanalları kullanılarak çevre bilincini geliştirme yönündeki mesajların halka iletilmesi</p> <p>F3. Çevre bilincine yönelik ağaçlandırma kampanyaları düzenlenmesi</p> <p>F4. Çevreye zarar veren kişi ya da kuruluşları izleyerek belirlenecek yaptırımları uygulayacak ekiplerin (Çevre Timi) kurulması</p>
<p><b>3. <u>Küçükçekmece'de ortaya çıkan atıkları ekonomiye kazandırmak</u></b></p> <p>➤ Toplanan çevresel atıkların ekonomik biçimde değerlendirilebilmesi amacıyla, atıkların kaynağında ayrıştırılmasına yönelik bilincin ve uygulamaların geliştirilmesi</p> <p>F1. Atıkların kaynağında ayrıştırılması ve ekonomiye kazandırılmasına yönelik araçların kiralanması ve ekiplerin kurulması</p> <p>F2. Başak Şehir ve Atakent Mahalleleri'nde pilot çalışmanın başlatılması</p>

## 6. Temizlik İşleri Müdürlüğü'nün Kaynak İhtiyacı

Temizlik İşleri Müdürlüğü'nün kaynak ihtiyacının belirlenmesi için stratejik planda yer alan eylemler ile müdürlüğün ana sorumlulukları ve görev alanlarından hareketle, geçmiş yıl gelir ve giderleri de gözönünde bulundurularak, bütçe hesap planlarına uygun bütçe fişleri oluşturulmuştur. Bütçe fişleri doldurulurken, uygun bütçeleme yöntemi (miktar\*fiyat, anahtar ile dağıtım vb.) seçilerek her bir hesap kalemine yönelik bütçeleme çalışması yapılmıştır.

Müdürlüğün çevre koruma timi oluşturulmasına yönelik yapacağı giderlerin bütçe fişi örnek olarak Tablo 20'de verilmiştir. Temizlik İşleri Müdürlüğü'nün bütçe planını oluşturan kalemlerin detaylı bütçe fişleri Ek 3'te bulunmaktadır.

Tablo 20. Temizlik İşleri Müdürlüğü'nün Örnek Gider Bütçe Fişi

KURUMUN ADI												KÜÇÜKÇEKMECE BELEDİYE BAŞKANLIĞI					
BİRİMİN ADI												TEMİZLİK İŞLERİ MÜDÜRLÜĞÜ					
KURUMSAL				FOKSYONEL				FİN		EKONOMİK				BÜTÇE TEKLİFİ			
SINIFLANDIRMA				SINIFLANDIRMA				TİPİ		SINIFLANDIRMA							BÜTÇE YILI
I	II	III	IV	I	II	III	IV	I	I	II	III	IV	AÇIKLAMA	2007 YILI	2008 YILI	2009 YILI	
												Çevre Koruma Timi					
46	34	25	41	5	1	0		5	3	2	1						

AÇIKLAMA VE HESAPLAMALAR :  
Çevre Koruma Timi Hizmet Alım İşi

	HİZMETİN MİTARI	AYLIK BEDEL(YTL)	TOPLAM (YTL)
Çevre Koruma Timi'nin Devreye Alınması	10 kişilik ekip 12 ay	8.285	99.420
<b>TOPLAM</b>			<b>99.420 YTL.</b>

## 7. Temizlik İşleri Müdürlüğü'nün Bütçe Bilgileri

Küçükçekmece Belediyesi Temizlik İşleri Müdürlüğü'nün faaliyet ve projeleri için gerekli ödenek ihtiyacı belirlendikten sonra analitik bütçe sınıflandırmasının ekonomik kodlarının birinci düzeyine göre bütçesi hazırlanmıştır.

Temizlik İşleri Müdürlüğü'nün 2007 yılına ait bütçesi ve 2008 ve 2009 yıllıklarına ait tahmini bütçesi Tablo 21'de verilmiştir.

Tablo 21. Temizlik İşleri Müdürlüğü'nün Bütçesi

EKONOMİK KODLAMA			2007		2008		2009	
I	II	AÇIKLAMA	Miktar	Oran	Miktar	Oran	Miktar	Oran
01	1	Personel Giderleri (Memur)	43.035		53.794		67.243	
03	1	İşçiler (İşçi Giderleri)	3.412.750		4.265.938		5.332.422	
03	2	İşçilerin İhbar Kıdem Tazminatı	875.000		1.093.750		1.367.188	
03	3	İşçilerin Sosyal Yardımı	1.153.403		1.441.754		1.802.192	
03	4	İşçilerin Fazla Mesaisi	166.376		207.970		259.963	
03	5	İşçilerin Ödül ve İkramiyeleri	1.047.150		1.308.938		1.636.173	
02	1	Memurlar (Emekli sandığı)	5.849		7.311		9.139	
02	3	İşçiler (Sosyal Sigortalar)	677.479		846.849		1.058.561	
03	2	Mal ve Hizmet Alım Giderleri	685.315		856.644		1.070.805	
03	1	Yolluklar	3.150		3.938		4.922	
03	2	Yurtiçi Sürekli Görev Yolluğu	15.000		18.750		23.438	
03	4	Yurtdışı Sürekli Görev Yolluğu	150		188		234	
04	2	Yasal Giderler(Mahkeme)	150		188		234	
05	1	Tem.Hiz.Alım,Ayrışt.Mlz.Koruma Timi	18.940.636		23.675.795		29.594.743	
05	4	Tarifeye Bağlı Ödemeler (İlan gideri)	250		312		391	
05	9	Kurslara Katılım	500		625		781	
07	1	Menkul Mal Gayri Me.	26.353		32.941		41.177	
07	3	Bakım Onarım Giderleri	1.300		1.625		2.031	
09	1	Tedavi ve Cenaze Giderleri	500		625		781	
09	2	İlaç	250		312		391	
09	3	Cenaze	500		625		781	
<b>TOPLAM BÜTÇE GİDERİ</b>			<b>27.708.394</b>		<b>34.635.497</b>		<b>43.294.372</b>	

## C. PERFORMANS İZLEME VE DEĞERLENDİRME SİSTEMİNİN KURULMASI

Devlet Planlama Teşkilatının hazırlamış olduğu “Kamu İdareleri için Stratejik Planlama Klavuzu” dokümanında da açıklandığı gibi, izleme; Stratejik Plan uygulamasının sistematik olarak takip edilmesi ve raporlanmasıdır. Değerlendirme ise, uygulama sonuçlarının amaç ve hedeflere kıyasla ölçülmesi ve söz konusu amaç ve hedeflerin tutarlılık ve uygunluğunun analizidir.

Stratejik Plan hazırlayan kurumların mevcut yıla ilişkin performans göstergeleri ile ilgili verileri toplayıp, Maliye Bakanlığının “Kamu İdarelerince Hazırlanacak Faaliyet Raporları Hakkında Yönetmelik”te verilen ilkeler çerçevesinde ve formatta ilgili makamlara raporlamaları gerekmektedir. Söz konusu raporlama, izleme faaliyetinin temel aracı olup, objektiflik anlayışı çerçevesinde, ilerleme sağlanan alanlar yanında, ilerleme sağlanamayan alanları da kapsayacak şekilde hazırlanmalıdır.

Stratejik planlama sürecinde izleme ve değerlendirme faaliyetleri sonucunda elde edilen bilgiler kullanılarak plan gözden geçirilir, hedeflenen ve gerçekleşen değerler kıyaslanarak, olumsuzluklar gerekçelendirilir, bulgular ve bilgiler “Faaliyet Raporu” formatında (EK 4) raporlanır.

Performans İzleme ve Değerlendirme süreci; kurumsal performans yönetimi anlayışı çerçevesinde kurumsal öğrenmeyi ve süreçlerin sürekli iyileştirilmesini sağlayarak, kurumsal gelişim anlayışının kurum içinde yerleştirilmesine yardımcı olur. Ayrıca hesap verme sorumluluğunun oluşturulmasına da katkı sağlar.

Sağlıklı Performans İzleme ve Değerleme faaliyeti için doğru ve tutarlı verilerin varlığı, stratejik planda verilen stratejik amaçlara ve hedeflere ulaşıp ulaşılamadığını ölçebilmek ve değerlendirebilmek için ön koşuldur. Bu nedenle stratejik amaçlara ve hedeflere ilişkin ölçüm kriterleri ile bunların nasıl ve hangi sıklıkta ölçüleceğine ilişkin sistematüğün oluşturulup, verilerin sistemli bir şekilde toplanması gerekir.

Performans İzleme ve Değerlendirmeye ilişkin ayrıntılı bilgi, kullanılacak yöntemler ve raporlama sistemi Maliye Bakanlığı tarafından hazırlanan Performans Esaslı Bütçeleme rehberinde yer almaktadır.





# EKLER



## EK 1. KÜÇÜKÇEKMECE BELEDİYESİ SEKTÖREL PLANLARI

### 1. MALİ YAPI SEKTÖRÜ

#### a. Mali Yapı Sektörü'nün SWOT Analizi

Mali Yapı Sektörü'nün SWOT analizi çalışmaları Tablo 1'de verilmiştir.

Tablo 1. Mali Yapı Sektörü'nün SWOT Analizi

Güçlü Alanlar
<ul style="list-style-type: none"><li>➤ Deniz ve gölün varlığı</li><li>➤ Kentteki ulaşım avantajları (çevre yolları, havaalanı ve demir ve demir yolu)</li><li>➤ Organize Sanayi Bölgesi'nin varlığı</li><li>➤ İstanbul'daki üçüncü büyük ilçe oluşu</li><li>➤ Gelişmeye elverişli alanların çokluğu</li></ul>
Gelişmeye Açık Alanlar
<ul style="list-style-type: none"><li>➤ Ulaşım ağı</li><li>➤ Altyapının yetersiz olması</li><li>➤ Eğitim seviyesinin düşük olması</li><li>➤ Toplu ulaşımın (raylı sistem) desteklenmesi</li><li>➤ İmar fiili durumunun yasal düzenleme ile aynı olmaması</li><li>➤ İşsizlik oranının yüksek oluşu</li></ul>
Fırsatlar
<ul style="list-style-type: none"><li>➤ Harçlı iskan affı</li><li>➤ Olimpiyat projelerinin geliştirilmesi</li><li>➤ Bölgedeki nüfus yoğunluğunun pozitif yönde kullanılması</li><li>➤ Kongre merkezi yapılması</li><li>➤ KOBİ'ler arası yarışma</li><li>➤ Kültür Merkezi projesinin hızlandırılması</li><li>➤ Bölgemizdeki inşaat faaliyetlerinin yoğunluğu</li><li>➤ Turizm konusundaki çalışmalar</li><li>➤ Tanıtım festivalleri</li><li>➤ Organize olmuş sivil toplum örgütlerinin varlığı</li></ul>

**Tablo 1. Mali Yapı Sektörü'nün SWOT Analizi (Devam)**

<b>Tehditler</b>
<ul style="list-style-type: none"><li>➤ Kişi başına düşen gelirin azlığı</li><li>➤ Ücret adaletsizliği</li><li>➤ Terör</li><li>➤ Çarpık kentleşme</li><li>➤ Yönetimin sürekli olmayışı</li><li>➤ Kente yoğun göç olması</li><li>➤ Kayıt dışı gelir olması</li><li>➤ Bölgede yapılan inşaat kalitesine bağlı olarak deprem tehdidi</li></ul>

## **b. Mali Yapı Sektörü'nün Stratejileri ve Eylem Planları**

Mali Yapı Sektörü'nün strateji ve eylem planları Tablo 2'de verilmiştir.

**Tablo 2. Mali Yapı Sektörü'nün Stratejileri ve Eylem Planları**

<p><b><u>İlçedeki örgün ve mesleki eğitim kalitesinin artırılması</u></b></p> <ul style="list-style-type: none"><li>➤ İlçe bünyesinde yükseköğretim kurumlarının açılmasına destek verilmesi</li><li>➤ Halkalı Ziraat Mektebi ve Marmara Üniversitesi arazisinde tekno-kent ve özellikli eğitim kurumlarının yapılması</li><li>➤ Çapa Tıp Fakültesi yerleşkesini KÇB sınırları içine taşınması</li></ul>
<p><b><u>Küçükçekmece'yi bir cazibe merkezi haline getirecek altyapı unsurları ve turizm etkinliklerinin yaşama geçirilmesi, gezilmeye ve görülmeye değer tarihi ve coğrafi unsurların rehabilitasyonu ve tanıtımının sağlanması</u></b></p> <ul style="list-style-type: none"><li>➤ Havaalanı otelciliğinin teşvik edilmesi</li></ul>

**Tablo 2. Mali Yapı Sektörü'nün Stratejileri ve Eylem Planları (Devam)**

**Uluslararası fon ve finans kaynaklarıyla ilişki kurulması**

- Sosyal gelişime yönelik projelerin bu konuda finansal destek sağlayan (AB, Dünya Bankası vb.) uluslararası kuruluşlara tanıtılması
- Yenilik ve Değişim İçin Sosyal Diyalogun Güçlendirilmesi Projesi'nin oluşturulması ve izlenmesi
- Yatırım projelerinin finansmanına yönelik olarak yabancı yatırımcı ve finansal kuruluşlarla işbirlikleri geliştirilmesi
- Bölgesel ve sürdürülebilir kalkınma projelerinin finansmanına yönelik olarak yabancı yatırımcı ve finansal kuruluşlarla işbirlikleri geliştirilmesi
- Sürdürülebilir kalkınmanın sektörel politikalara entegrasyonu projesinin oluşturulması ve izlenmesi

## 2. İMAR VE PLANLAMA SEKTÖRÜ

### a. İmar ve Planlama Sektörü'nün SWOT Analizi

İmar ve Planlama Sektörü'nün SWOT analizi çalışmaları Tablo 3'te verilmiştir.

Tablo 3. İmar ve Planlama Sektörü'nün SWOT Analizi

Güçlü Alanlar
<ul style="list-style-type: none"><li>➤ Küçükçekmece İstanbul'un gelişimi açısından önemli bir konumda bulunmakta</li><li>➤ İki ana ulaşım hattı arasında (karayolu) yer almakla birlikte diğer ulaşım sistemleri ile entegre bir konumda (demir ve havayolu) bulunması</li><li>➤ Olimpiyat Köyü gibi uluslararası ölçekte projelerin bulunması</li><li>➤ Küçükçekmece Gölü'nün hem İstanbul iline, hem de ilçeye hizmet edecek turizm amaçlı rekreasyon alanları oluşturulmasına imkan sağlaması</li><li>➤ Mevcut yerleşim alanı için yapılmış (depremden sonra) iyi bir imar planlamasına esas jeolojik ve jeoteknik etüd atlılığının olması</li><li>➤ Bölgeye ilişkin devlet politikasının güçlü olması</li><li>➤ Önemli bir konut stoğu ve gelişmeye açık boş alanların bulunması</li><li>➤ Coğrafi ve topoğrafik yapısı itibarıyla konut gelişimine uygun olması</li><li>➤ Belediye yönetiminin eğitimli ve konulara çözümcü yaklaşımı</li><li>➤ Merkezi hükümet, İstanbul Büyükşehir Belediyesi ve ilçe belediyesinin aynı partiden olması</li><li>➤ Yerleşime uygun alanlarının çok fazla olması ve İstanbul'un en büyük ilçelerinden biri olması</li><li>➤ Belediye başkanlarının mimar ve inşaat mühendisi olması</li><li>➤ Toplu konut uygulamaya yönelik imar planının onaylı olması</li><li>➤ İlçenin coğrafi, tarihi konumu; deniz, göl, akarsu ve tarihi alanların var olması</li><li>➤ Vizyon ve misyon sahibi bir ekibin varlığı</li></ul>

**Tablo 3. İmar ve Planlama Sektörü'nün SWOT Analizi (Devam)**

<b>Gelişmeye Açık Alanlar</b>
<ul style="list-style-type: none"><li>➤ Büyükşehir Belediyesi'nin üst ölçekli planlarının Küçükçekmece ile ilgili yapılacak planlarda bağlayıcı, kısıtlayıcı olması</li><li>➤ Sanayi alanları olmasına rağmen hizmet sektörünün gelişmemiş olmaması</li><li>➤ Bölge genelinde özellikle kuzeyinde ruhsatsız sanayi işletmelerinin olması</li><li>➤ Küçükçekmece Gölü'nün kullanılmaması</li><li>➤ Yapılan planların uygulamaya aktarılması sırasındaki aksaklıklar</li><li>➤ Dikkat çekici ticaret ve sosyal alanlarının bulunmaması</li><li>➤ Gelişime açık kısmının turizm amaçlı kullanılmaması</li><li>➤ Sefaköy yerleşiminde hala sanayi alanlarının varlığı</li><li>➤ Yerleşime uygunluk çalışmaları yapılarak yeni yerleşim alanlarının planlanmasının yapılmaması</li><li>➤ Ulaşım ağının yetersizliği</li><li>➤ Resmi kurumların yaptığı binalarda yapı denetim uygulamasının olmaması</li><li>➤ Plan notu ve yönetmeliklerin değerlendirilmesinde çözüm üretilmesinin sağlanmaması, bürokratların eğitiminin sağlanmaması</li><li>➤ İmar planlama ve yönetmelik hazırlama aşamalarında katılımcı olunmaması, açık ve şeffaf ortam yaratılmaması</li><li>➤ Toplu taşımacılığın yetersizliği</li></ul>

**Tablo 3. İmar ve Planlama Sektörü'nün SWOT Analizi (Devam)**

Fırsatlar
<ul style="list-style-type: none"><li>➤ Merkezi yönetimin inşaat sektörünü desteklemesi</li><li>➤ İlçenin doğal ve coğrafi yapısı</li><li>➤ Bulunduğu konum itibarıyla Küçükçekmece'nin deniz ve hava ulaşımına uygunluğu</li><li>➤ Master planlarının yeni yapılıyor olması</li><li>➤ Konut kredilerinin yaygın ve ekonomik oluşu</li><li>➤ İlçenin topoğrafik yapısı itibarıyla uygunluğu</li><li>➤ TOKİ'nin konut hamlesi</li><li>➤ Yabancı sermayenin Türkiye'ye ilgisinin artması</li><li>➤ Son yıllarda çekim merkezi haline gelmesi</li><li>➤ Şu anda gündemde olan ve kamuoyunda yoğun olarak tartışılan "Küçükçekmece Mimari Proje Yarışması"</li><li>➤ Havaalanına yakın olması ve Küçükçekmece Gölü kenarında yer alması</li><li>➤ Kararları uygulayacak güçlü irade (dönüşümün başladığı ilk belediye)</li><li>➤ Planlama yapmaya açık bölgenin refahını düşünen yönetim</li><li>➤ Bölgeye ilişkin alınan önemli kararların bulunması (gecekondu projesi ilk olarak bu ilçeden başladı)</li><li>➤ TEM kuzeyinde plana uygun gelişme alanlarının bulunması</li><li>➤ İçinden geçen demiryolu ve iki ana arter arasında olması (E-5, TEM)</li><li>➤ Bölgede mevcut olan eski taş ocaklarının bulunduğu kesimler</li><li>➤ Küçükçekmece Gölü'nün kente kattığı estetik</li><li>➤ Kuzeyde yer alan doğal varlıklar, Sazlıdere ve kıyıları</li></ul>



**Tablo 3. İmar ve Planlama Sektörü'nün SWOT Analizi (Devam)**

<b>Tehditler</b>
<ul style="list-style-type: none"><li>➤ Sanayi alanlarının kentin içinde kalması</li><li>➤ Toplu konut alanlarının sadece İstanbul'a hitap etmesi Küçükçekmece'deki kentsel dönüşümü desteklememesi</li><li>➤ Deprem riskinden dolayı binaların güçlendirilmesi, yenilenmesinin gerekliliği, riskli yapılan yoğunluğu</li><li>➤ Gelişmeye açık alanlarda kaçak yapılaşmanın yoğunluğu ve dönüşüm yapılmasının güçlüğü</li><li>➤ Konut alanlarının uçuş bölgesi içerisinde kalması</li><li>➤ Planlama süreci tamamlanmadan noktasal kararlarla uygulamaya geçme alışkanlığı</li><li>➤ Gümrüğün bu bölgede olması trafik yoğunluğu getiriyor</li><li>➤ Merkezde donatı standartlarının yetersiz kalması, donatı alanları bulunmaması</li><li>➤ Siyasi istikrarsızlık (konum yararı kişisel menfaatlerin önünde)</li><li>➤ Ekonomik kriz beklentisi</li><li>➤ Yeni imar planlarında toplu konut alanlarının yoğunluğu</li><li>➤ Müteahhitlik yasasının olmaması, Yapı Denetim Kanunu'nun hayata geçirilememesi</li><li>➤ TOKİ'nin kendi arsalarında plan yapma yoluyla ilçe gelişimine müdahalesi (planlamada yetki karmaşası)</li><li>➤ Ülke ekonomisindeki dalgalanmaların yatırımcıyı ürkütmesi</li><li>➤ İlçeye yoğun göç olması</li><li>➤ Planların bitirilmediği bölgelerde inşaat yapma isteği ve baskısı</li><li>➤ Planlamadan doğan aksaklıklar (yanlış veya eksik planlama)</li><li>➤ İmar affı söylentilerinin kaçak yapılaşmanın önlenmesini engellemesi</li><li>➤ Havaalanının yaratmış olduğu gürültü kirliliği (yeterli yeşil kuşak oluşturulmadığı için)</li><li>➤ Altyapısı tamamlanmamış veya yetersiz bölgelerde çok yoğun yapılaşma</li></ul>

## b. İmar ve Planlama Sektörü'nün Stratejileri ve Eylem Planları

İmar ve Planlama Sektörü'nün strateji ve eylem planları Tablo 4'te verilmiştir.

**Tablo 4. İmar ve Planlama Sektörü'nün Stratejileri ve Eylem Planları**

**İlçe sınırları içindeki çarpık yapılaşmanın giderilmesi için bu alanlara yönelik kentsel dönüşüm projeleri uygulanması**

- Kent ve coğrafi bilgi sisteminin kurulması
- Altyapı unsurlarına ilişkin verilerin ilgili birimlerden derlenmesi ve sayısal ortama aktarılması
- Altyapı unsurlarına ilişkin verilere yönelik veritabanının hazırlanması
- Sokak isimlerinin ve bina numaralarının düzenlendiği numarataj sisteminin kurulması
- İlçedeki iskanlı ve iskansız bina envanterinin çıkarılması
- Yarımburgaz Kentsel Dönüşüm Projesi
- 2006'da 5000'lik planı tamamlanacak Altınşehir Kentsel Dönüşüm Projesi'nin uygulama aşamasına getirilmesi
- Yerleşim alanlarındaki sanayi tesislerinin Sanayi Bakanlığı, Valilik ve Belediye işbirliği ile yeni organize sanayi bölgeleri oluşturularak bu alanlara taşınmasının sağlanması
- Halkalı Caddesi'ndeki sanayi kuruluşlarının yerleşim alanları dışına çıkarılması
- Dereboyu Caddesi'ndeki sanayi kuruluşlarının yerleşim alanları dışına çıkarılması
- Beş Yol Bölgesi'ndeki sanayi kuruluşlarının yerleşim alanları dışına çıkarılması
- Konutların altlarında imalathanelerin olmadığı bir ilçe oluşturulması
- Konut bodrumlarında ve giriş katlarında faaliyet gösteren işletmelerin organize sanayi bölgelerine taşınmasının sağlanması amacıyla, geçici ruhsatların iptal edilmesi ve yenilerinin verilmemesi
- Konut alanları arasında kalan işletmelerin organize sanayi bölgelerine taşınmasının sağlanması amacıyla, geçici ruhsatların iptal edilmesi ve yenilerinin verilmemesi
- Kaldırım işgallerinin olmadığı, cadde ve sokak trafiği güvenliğinin sağlandığı huzurlu bir ilçe yaratılması
- Kaldırım işgali yapan işyerlerine yasal yaptırımlar uygulanarak işgallerin sona erdirilmesi
- Uyarılara rağmen kaldırılmayan bina girişlerinin kaldırılmaları işgal eden kısımlarının yıkımının gerçekleştirilmesi

Tablo 4. İmar ve Planlama Sektörü'nün Stratejileri ve Eylem Planları (Devam)

İlçe ulaşımında mevcut ulaşım sistemlerinde gerekli iyileştirmelerin yapılması ve alternatif yol ve araçlar (deniz, raylı sistem) devreye alınarak trafik sorununun çözülmesi

- İç Kumsal Koruma Amaçlı İmar Planları'nın tamamlanması

### 3. İNSAN KAYNAKLARI SEKTÖRÜ

#### a. İnsan Kaynakları Sektörü'nün SWOT Analizi

İnsan Kaynakları Sektörü'nün SWOT analizi çalışmaları Tablo 5'te verilmiştir.

Tablo 5. İnsan Kaynakları Sektörü'nün SWOT Analizi

Güçlü Alanlar
<ul style="list-style-type: none"><li>➤ Tekstil firmalarının Küçükçekmece'de yoğun olması. Örnek : Dokuma ve konfeksiyon sektörünün Küçükçekmece'de yoğun olması kalifiye eleman bulmakta fayda sağlamakta</li><li>➤ Ulaşımın rahat ve tüm merkezlere yakın olması. Ticari açıdan demiryolu, karayolu, denizyolu, havayolu avantaj sağlıyor.</li><li>➤ Sanayi kuruluşlarının ilçede bulunması</li><li>➤ Üniversitelere yakın olması</li></ul>
Gelişmeye Açık Alanlar
<ul style="list-style-type: none"><li>➤ Gelişmesi gereken insan kaynakları Küçükçekmece'de firmalarda etkin rol oynamıyor</li><li>➤ Şehir merkezine uzak olması</li><li>➤ Sosyal donatı alanlarının sınırlı olması</li><li>➤ Eğitim seviyesinin çok düşük olması</li><li>➤ Kültür merkezlerine uzak olması</li><li>➤ İnsan kaynakları sektörü ile kamu kurumları arasında işbirliğinin iyi olmaması</li><li>➤ İnsan kaynaklarına hizmet edecek sivil toplum örgütlerinin olmaması veya az sayıda olması</li><li>➤ Yoğun göç nedeniyle niteliksiz insan gücü sayısının artması, nitelikli insan gücünün bu ilçeye gelmemesi</li><li>➤ Özel sektörün hizmet içi eğitime önem vermemesi</li><li>➤ Globalleşmenin ve AB sürecinin gündemde olduğu günümüzde yabancı dil bilen kamu ve özel sektör çalışanlarının yetersizliği</li><li>➤ Gümrük ve tır garajlarının ulaşım olumsuz etkileri</li><li>➤ Firmalarda çalışma ortamlarının kötü olması (işçi sağlığı ve iş güvenliği)</li><li>➤ İlçede farklı iş alanlarının oluşması için Ar-Ge çalışmasının yapılmaması</li><li>➤ Küçükçekmece'de çalışan firmalarda bilgi teknolojilerin zayıf olması</li></ul>

**Tablo 5. İnsan Kaynakları Sektörü'nün SWOT Analizi (Devam)**

<b>Fırsatlar</b>
<ul style="list-style-type: none"><li>➤ Üniversitelere yakın olması (eğitim ve seminerlere katılmak açısından)</li><li>➤ Üniversite kurulabilecek alanların varlığı</li><li>➤ Küçük ve büyük işletmelerin sayısının fazla olması</li><li>➤ Bölgedeki sanayi sitelerinin varlığı</li><li>➤ Sanayi sektörünün bir kısmının şehir dışına taşınması ile boşalan alanlara yeni sektörlerin gelebilecek olması</li><li>➤ Mesleki eğitim verilebilecek genç nüfus olması</li><li>➤ Vasıfsız eleman sayısının fazla olması çalışan insan kaynaklarının eleman bulması noktasında sıkıntı olmaması</li><li>➤ Küçükçekmece'de üretim ağırlıklı firmalar olması ve insan kaynaklarına olan ihtiyacın artması</li><li>➤ Olimpiyat tesislerinin bölgede yapılması yeni iş olanakları ve personel ihtiyacı doğuracaktır</li><li>➤ Son yıllarda gelişen uluslararası organizasyonlar nedeniyle havalimanlarına yakın turizm ve konaklama tesisi ihtiyacı ve yapılmakta olan yatırımlar</li><li>➤ Şehir merkezindeki işletmelerin merkezlerini Küçükçekmece'ye taşınması</li><li>➤ İlçede Endüstri Meslek Liseleri'nin varlığı</li><li>➤ Fuarcılık merkezlerine yakın olması geçici veya part-time personel istihdamı açısından fırsat yaratmaktadır</li><li>➤ İlçede göl olmasından dolayı hizmet sektörünün gelişme olasılığı (restaurant, sinema vs. alanlarının yapılması)</li><li>➤ Genç nüfusun fazla olması</li><li>➤ Küçükçekmece'de firmaların çoğunun aile şirketi olması insan kaynakları departmanına ihtiyacın artması açısından bir fırsattır</li></ul>

**Tablo 5. İnsan Kaynakları Sektörü'nün SWOT Analizi (Devam)**

<b>Tehditler</b>
<ul style="list-style-type: none"><li>➤ İlçede kültürel etkinliklerin az olması</li><li>➤ Küçükçekmece'de kültürel, sportif, eğitimsel merkezlerin az olması, bu ihtiyaçların diğer ilçelerden karşılanması, insan kaynaklarının yapacağı faaliyetlerde zorlanması</li><li>➤ Bölgeye aynı alanda hizmet veren firmaların toplanmış olması, bu yönde yetişmiş eleman ihtiyacını temin edememek</li><li>➤ Küçük ve orta boy işletmelerin oransal olarak fazla olması</li><li>➤ Tekstil sektörünün işçi maliyetleri, sabit giderler ve kira gelirlerinin artması nedeniyle şehir dışına çıkmaları</li><li>➤ Artan sanayi ve nüfus oranında Endüstri Meslek Liseleri'nin sayısında artış olmaması</li><li>➤ Vasıflı eleman ihtiyacının zorlukla karşılanması ve vasıflı eleman ihtiyacının diğer ilçelerden karşılanması</li><li>➤ Eğitim seviyesinin düşük olması</li><li>➤ İlçedeki sanayi sitelerine ulaşım ağının iyi olmaması</li><li>➤ Küçükçekmece'deki firmaların çoğunun aile şirketi olması ve insan kaynakları birimine fazla önem vermemeleri</li><li>➤ Merdiven altı işyeri sayısının çok olması, bu işletmelerin sezonluk ve kayıt dışı çalışmaları</li><li>➤ Son yıllarda niteliksiz iş gücünün göç eğilimi</li></ul>

## b. İnsan Kaynakları Sektörü'nün Stratejileri ve Eylem Planları

İnsan Kaynakları Sektörü'nün strateji ve eylem planları Tablo 6'da verilmiştir.

**Tablo 6. İnsan Kaynakları Sektörü'nün Stratejileri ve Eylem Planları**

<p><b><u>İstihdam olanakları yaratmada ilgili kurum ve kuruluşlarla koordinasyon sağlanması</u></b></p> <ul style="list-style-type: none"><li>➤ İstihdam başvurularının yapılacağı ortamın hazırlanması ve başvuruların analizinin yapılması</li><li>➤ Yazılım hazırlanması</li><li>➤ Web sitesinden başvuruların alınması</li><li>➤ Beyaz Masa'dan iş başvurularının alınması</li><li>➤ Eleman talebi olan işyerlerinden taleplerin toplanması ve analiz edilmesi</li><li>➤ Arz ile talebin buluşturulması</li></ul>
---

## 4. AFET YÖNETİMİ SEKTÖRÜ

### a. Afet Yönetimi Sektörü'nün SWOT Analizi

Afet Yönetimi Sektörü'nün SWOT analizi çalışmaları Tablo 7'de verilmiştir.

**Tablo 7. Afet Yönetimi Sektörü'nün SWOT Analizi**

<b>Güçlü Alanlar</b>
<ul style="list-style-type: none"><li>➤ Toplu konut projelerinin 10-15 yıldır uygulanıyor olması</li><li>➤ Küçükçekmece bölgesinin kentsel dönüşüm planına uygun olması (arazi açısından)</li><li>➤ Belediye başkanlık ve alt yönetim kadrosunun belediyeciliği bilen kişilerden oluşması</li><li>➤ Kentsel dönüşüm uygulamasında depreme dayanıklı binaların yapılması</li><li>➤ Kentsel dönüşüm alanında pilot ilçe seçilmiş olması</li><li>➤ Yenilikler ve teknoloji alanında özel sektöre imkan tanınması ve yeniliklere açık olması</li><li>➤ Afet durumunda ulaşım imkanlarının diğer bölgelere göre daha avantajlı olması</li></ul>
<b>Gelişmeye Açık Alanlar</b>
<ul style="list-style-type: none"><li>➤ Profesyonel arama kurtarma ekip ve personelinin olmayışı</li><li>➤ Afet yönetim merkezinde binek aracımızın olmayışı</li><li>➤ Afet yönetim merkezinde çalışan personelin afet yönetim konusunda eğitilmiş olmaması</li><li>➤ İletişimde kullanılacak telsizler yetersiz</li><li>➤ Sivil Savunma Amirliği bünyesinde var olan sivil savunma uzman kadrosunun boş olması, uzman eksikliği</li><li>➤ Arama kurtarma ekip personelimiz belediye çalışanlarından oluşmaktadır. Ani müdahalede kullanılabilecek sabit bir ekip olmayışı</li></ul>



**Tablo 7. Afet Yönetimi Sektörü'nün SWOT Analizi (Devam)**

<b>Fırsatlar</b>
<ul style="list-style-type: none"><li>➤ Afet yönetim metod ve bilgilerinin diğer yerel yönetim kurumları ile paylaşılabilmesi, bilgi alınabilmesi</li><li>➤ Afet Koordinasyon Merkezi (AKOM) ve İl Sivil Savunma Birimi'nden bilgi ve eğitim açısından faydalanmak</li><li>➤ Havaalanı, deniz yolu, karayollarının ilçemize yakın olması</li><li>➤ İlçe Afet Yönetim Merkezi'nin kurulmuş olması</li><li>➤ 17 Ağustos depremi neticesi sivil toplum örgütlerinin afet konusunda daha duyarlı olmaları ve afet konusunda bilgi ve teknoloji transferi</li><li>➤ Özel sivil arama kurtarma ekiplerinin kurularak eğitim verme ve uygulama konusundaki çalışmaları</li><li>➤ Her an gerçekleşebileceği düşünülen İstanbul depremi yapılacaklar açısından fırsattır</li></ul>
<b>Tehditler</b>
<ul style="list-style-type: none"><li>➤ İlçemizdeki eski binaların kalitesinin çok kötü olması</li><li>➤ Olası İstanbul depreminden ilçemizin fazlaca etkilenecek olması</li><li>➤ Kurumumuzda Sivil Savunma Amirliği'nin atıl bir birim olarak görülmesi</li><li>➤ Nüfus yoğunluğunun çok olmasından dolayı güvenlik, asayiş sorununun ortaya çıkacak olması</li><li>➤ İlçemizde kimyasal madde üreten kuruluşların çok olması ve bunların yüksek derecede risk yaratması</li><li>➤ Plansız yapılaşma neticesi afet durumunda iletişim ve ulaşım zorluğu</li><li>➤ Elektronik gaz kesme, sensör cihazlarının ilçemiz doğalgaz sisteminde yok denecek kadar az olması yangın tehdidine neden olmakta</li><li>➤ Aşırı kapasite ile hizmet veren havaalanı uçak iniş ve kalkış güzergahının ilçemiz yerleşim bölgesi üzerinde bulunması kaza ve yangın tehdididir</li></ul>

## b. Afet Yönetimi Sektörü'nün Stratejileri ve Eylem Planları

Afet Yönetimi Sektörü'nün strateji ve eylem planları Tablo 8'de verilmiştir.

**Tablo 8. Afet Yönetimi Sektörü'nün Stratejileri ve Eylem Planları**

<p><b><u>Olası bir afet durumunda oluşacak zararların önlenmesi ile müdahale ve kurtarma çalışmalarına yönelik gerekli hazırlıkların yapılması</u></b></p> <ul style="list-style-type: none"><li>➤ Yapılacak önceliklendirme doğrultusunda yapı güçlendirme çalışmaları gerçekleştirilerek olası bir depreme karşı hazırlıklı olunması</li><li>➤ Muhtemel afet bölgelerinin belirlenmesi amacıyla İBB tarafından yürütülen projeye destek verilerek sonuçlandırılmasının sağlanması</li><li>➤ Belirlenecek afet bölgelerinde güvenli yapılar oluşturulması ve kentsel dönüşümün sağlanabilmesi amacıyla İBB tarafından yürütülen projeye destek verilerek sonuçlandırılmasının sağlanması</li><li>➤ Deprem Araştırma Laboratuvarı tarafından tüm toplu yaşam ve kamu binalarının depreme dayanıklılık raporlarının hazırlanması, gönderilmesi ve izlenmesi</li><li>➤ Afet sonrası müdahale ve kurtarma çalışmalarına yönelik hazırlıkların yapılması</li><li>➤ Mevcut meydan, pazar yeri, park, otopark vb. alanların gözden geçirilerek, muhtemel afetlerden sonra zarar görebilecek halkın faydalanabileceği hale getirilmesini sağlanması</li><li>➤ Afet sonrası müdahale edecek uzman personelin yetiştirilmesi</li></ul>
---

## 5. ALTYAPI ve ÜSTYAPI SEKTÖRÜ

### a. Altyapı ve Üstyapı Sektörü'nün SWOT Analizi

Altyapı ve Üstyapı Sektörü'nün SWOT analizi çalışmaları Tablo 9'da verilmiştir.

Tablo 9. Altyapı ve Üstyapı Sektörü'nün SWOT Analizi

Güçlü Alanlar
<ul style="list-style-type: none"><li>➤ Planlı bölgelerde doğalgaz ana ve şebeke hatlarının tamamlanmış olması</li><li>➤ Vatandaşın doğalgaza yoğun talebi nedeniyle temiz çevre oluşumu</li><li>➤ Altyapı çalışmalarına destek veren belediye kadrosu</li><li>➤ İlçede bulunan organize ve küçük-orta ölçekli sanayinin varlığı</li><li>➤ Yapılan SWOT çalışması</li><li>➤ Küçükçekmece Belediyesi ile BEDAŞ arasındaki sıcak ilişkiler</li><li>➤ Küçükçekmece bölgesinde bulunan ana hatlar, trafolar ve ağ dağıtım şebekesinin çok fazla sorun olmaması</li><li>➤ Küçükçekmece sınırları dahilinde 3 adet TEİAŞ'a ana indirici trafo merkezlerinin bulunması</li><li>➤ Elektrik altyapı tesislerinin projelendirilerek digital ortama geçirilme çalışmalarının hızlandırılmış olması</li><li>➤ Elektrik tesislerinin yeraltına alınması için yatırımların belirlenmiş olması ve çalışmaların başlaması</li><li>➤ Küçükçekmece Gölü ve etrafındaki düzenlenecek alanlar</li><li>➤ TEM ve E-5 yollarına yakın olması, ulaşım sorununun kolayca çözülebilir olması</li><li>➤ Belediye ve diğer kurumların sorunları bilmesi ve çözüm üretme konusundaki tavrı</li><li>➤ Küçükçekmece İlçesi'nde sorunlara akılcı ve kalıcı çözümler bulmaya çalışan, hassas davranan BEDAŞ çalışanları olması</li><li>➤ Genç bir kadro ile çalışıyor olmak</li><li>➤ Dere ıslah çalışmalarının başlaması</li><li>➤ Kanal ıslah çalışmalarının başlaması, yerli teknolojik metodlarla problemler hatlarının tespit edilebiliyor olması</li><li>➤ Yeni kurulan bölgelerde coğrafi bilgi sistemine geçilmesi. Altyapının GIS ortamına işlenmesi</li><li>➤ Su hatlarının döşenmesinde teknolojik uygulamalara geçilmesi</li></ul>

**Tablo 9. Altyapı ve Üstyapı Sektörü'nün SWOT Analizi (Devam)**

<b>Güçlü Alanlar</b>
<ul style="list-style-type: none"><li>➤ Mevcut su hatlarının neredeyse tamamının yenilenmiş olması</li><li>➤ Büyük ulaşım ağlarına başlanılmış olması “gümrük yolu v.s.”</li><li>➤ Kolektörün tamamlanmak üzere olması. Yağmur ve pis suların arıtılıp denize verilmesi</li><li>➤ Genç ve dinamik yapıya sahip idarecilerin olması</li><li>➤ Yol, kanal v.s. gibi çalışmaların bir proje altında ve diğer alt yapı kuruluşları ile az da olsa ilişki içerisinde yapılmaya başlanması</li><li>➤ Altyapının sayısal ortama taşınması için fikir projeleri başlatılması</li><li>➤ Büyükşehir Belediyesi ile iyi ilişkiler sonucu büyük yatırımların ilçeye yönlendirilmesi</li><li>➤ İlçemizde sosyal donatı alanlarının projelendirilmesine ve yapılmasına hız verildi</li><li>➤ İlçemizdeki yağmur suyu kanallarının tamamına yakını İSKİ tarafından yapılmaktadır</li><li>➤ Ara yolların ve caddelerin kaldırım taşı ile döşenmesi</li></ul>
<b>Gelişmeye Açık Alanlar</b>
<ul style="list-style-type: none"><li>➤ Sokak aydınlatmaları konusunda “kalite” anlayışının yetersiz olması “şartnamenin yetersizliği”</li><li>➤ Hizmet alanının çok geniş olması</li><li>➤ Kentsel dönüşüm için pilot bölge olmasına rağmen altyapının yetersiz olması</li><li>➤ Kaçak yapılar, kaçak altyapı</li><li>➤ Altyapı kuruluşları arasındaki ödenek dengesizliği (yatırımların aynı paralelde gitmesine engeller)</li><li>➤ Elektrik tesislerinin yeraltına alınmamış olması</li><li>➤ Bazı bölgelerde imar planlarının olmamasından kaynaklanan altyapı sorunları</li><li>➤ Gecekondu bölgelerinin yoğun olması, beraberinde düzensizliği getiriyor</li><li>➤ Küçükçekmece İlçesi'ne ayrılan ödeneklerin yetersizliği</li><li>➤ E-devlete geçilememesi</li><li>➤ İlçe bazında veya il bazında coğrafik bilgi sisteminin olması</li><li>➤ Altyapı kuruluşları arasında koordinasyonun sağlanamaması</li></ul>

**Tablo 9. Altyapı ve Üstyapı Sektörü'nün SWOT Analizi (Devam)**

<b>Gelişmeye Açık Alanlar</b>
<ul style="list-style-type: none"><li>➤ Küçükçekmece Gölü'nün ilçeye kazandırılmaması</li><li>➤ İhtiyaca cevap verecek personel bulunmaması</li><li>➤ Bölgede eğitim seviyesinin düşük olması</li><li>➤ Bölgede ilçeye ait BEDAŞ Müdürlüğü bulunmaması</li><li>➤ İlçemizde yapılan yeraltı yağmur suyu, kanal gibi güzergahların ileriye dönük yapılamaması, iyi kontrol edilmemesi nedeni ile 6 ay, 1 yıl gibi kısa sürede arızalanması</li><li>➤ İstanbul Büyükşehir Belediyesi ve Küçükçekmece Belediyesi'nin asfaltlama esnasında İSKİ ve Telekom kapaklarının kapanması, kapakların yükseltilmemesi</li><li>➤ İmar planlarının bölge BEDAŞ Müdürlüğü ile birlikte hazırlanmaması, gerekli trafo yerlerinin ayrılmaması</li><li>➤ Dar yollar, karmaşık altyapı</li><li>➤ Sanayi tesislerinin tamamının doğalgaza geçememesi</li></ul>
<b>Fırsatlar</b>
<ul style="list-style-type: none"><li>➤ Hükümetin doğalgaz ile ilgili uygulamaları</li><li>➤ Ülke enerji politikasında en iyiyi bulma yönünde çalışma yapılması</li><li>➤ Planlanmamış alanların mevcut olması</li><li>➤ İnşaat (konut) sektörünün gelişmesi-hızlanması, toplu konuta, uydu kentlere önem verilmesi</li><li>➤ İlçemin TEM, D-100 bağlantı yolu, Basın Ekspres yolu gibi ulaşım ağına sahip olması, ulaşılabilirliğinin kolay olması ilçe için bir fırsattır</li><li>➤ Siyasal iktidar ile ilçe yönetiminin aynı düşünce yapısında olması</li><li>➤ Ülke genelinde doğalgaz kaynaklarının tespit edilmesi</li><li>➤ Enerji sektörünün önemi ve çeşitliliklerinin artması, nükleer santraller, Atom Enerjisi Kurumu'nun Küçükçekmece bölgesinde olması</li><li>➤ Büyükşehir Belediyesi'nin yapmış olduğu ulaşım projeleri ileriye dönük bir fırsattır</li><li>➤ Avrupa Birliği'ne giriş sürecinin devam etmesi</li></ul>

**Tablo 9. Altyapı ve Üstyapı Sektörü'nün SWOT Analizi (Devam)**

<b>Fırsatlar</b>
<ul style="list-style-type: none"><li>➤ Üst birimlerle uyumlu çalışma ortamı</li><li>➤ İstanbul'daki olası deprem riski ve buna bağlı düzenli çalışma sisteminin oluşturulması</li><li>➤ İstanbul'da yapılması düşünülen olimpiyat oyunları ve Olimpiyat Köyü</li><li>➤ Doğalgaz fiyatlarının düşmesi</li><li>➤ Doğalgaz yatırımlarının ivme kazanması</li><li>➤ Plansız bölgelerin planlarının yapılmaya başlanması ile bu bölgedeki altyapı eksikliğini giderilmesi bir fırsattır</li></ul>
<b>Tehditler</b>
<ul style="list-style-type: none"><li>➤ İmar planlarında değişiklik yapılmaması</li><li>➤ Altyapı konusunda gelişmiş ülke standartlarına ulaşabilmek için gerekli ekonomik kaynağa sahip olunamaması</li><li>➤ Paftalara yeraltı şebekesinin işlenmeden kazı yapılması</li><li>➤ İmar planlarının hala çıkarılamaması, yapılacak tesislerin bilinmemesi, alt yapı kuruluşlarının proje yapmasını engellemektedir</li><li>➤ Önceki yıllara ait mevcut altyapıya ait sağlıklı bilgilere sahip olunamaması</li><li>➤ Kontrolsüz (kaçak) yapılara engel olunamaması buna bağlı olarak kaçak tüketimlerin ortaya çıkması</li><li>➤ Ulaşım hizmetlerinde toplu taşıma araçlarına sabotajların yoğun olarak yaşanması</li><li>➤ Hızlı nüfus artışı ve göç</li><li>➤ Asayiş düzensizliği</li><li>➤ Doğalgazın kesilmesi riski (ülkeye gelen)</li><li>➤ Doğal afetler nedeniyle altyapıların zarar görmesi</li><li>➤ Küçükçekmece Gölü'nün korunamamasıyla aşırı kirlenme ihtimali</li><li>➤ Enerji krizi (elektrik, petrol, doğalgaz)</li><li>➤ Doğalgazın fiyatının artması ihtimali (Rusya tekeli sebebiyle)</li></ul>

**Tablo 9. Altyapı ve Üstyapı Sektörü'nün SWOT Analizi (Devam)**

<b>Tehditler</b>
<ul style="list-style-type: none"><li>➤ Hızlı toplu konut artışına yeterli olamayacak altyapı</li><li>➤ Yeni yol ağının açılabilmesi için şehir içinde kalan yüksek gerilim direkleri ve kaldırımda yapılan ağaçlandırma yaya akışı için tehdit</li><li>➤ Yeni yol ağının açılabilmesi için gerekli kamulaştırma ve ödenek sıkıntısı</li><li>➤ Eğitim seviyesinin düşük olması</li><li>➤ İlçede yapılan konut alanlarına karşın yeterli sayıda yeni yolların açılmaması sebebiyle mevcut yolların kullanılması ve beraberinde getirdiği trafik tıkanıklığı, zaman kaybı, akaryakıt israfı</li></ul>

## b. Alt ve Üstyapı Sektörü'nün Stratejileri ve Eylem Planları

Alt ve Üstyapı Sektörü'nün strateji ve eylem planları Tablo 10'da verilmiştir.

**Tablo 10. Altyapı ve Üstyapı Sektörü'nün Stratejileri ve Eylemleri**

<p><b><u>İlçe sınırları içindeki çarpık yapılaşmanın giderilmesi için bu alanlara yönelik kentsel dönüşüm projeleri uygulanması</u></b></p> <ul style="list-style-type: none"><li>➤ Kent Coğrafi Bilgi Sistemi'nin kurulması</li><li>➤ Altyapı unsurlarına ilişkin verilerin ilgili birimlerden derlenmesi ve sayısal ortama aktarılması</li><li>➤ Altyapı unsurlarına ilişkin verilere yönelik veritabanının hazırlanması</li><li>➤ Sokak isimlerinin ve bina numaralarının düzenlendiği numarataj sisteminin kurulması</li><li>➤ İlçedeki iskanlı ve iskansız bina envanterinin çıkarılması</li></ul>
<p><b><u>İlçe ulaşımında mevcut ulaşım sistemlerinde gerekli iyileştirmelerin yapılması ve alternatif yol ve araçlar (deniz, raylı sistem) devreye alınarak trafik sorununun çözülmesi</u></b></p> <ul style="list-style-type: none"><li>➤ Yol üstyapısının tamamlanması ve bakım onarımının yapılması</li><li>➤ Asfalt Kaplama ve Asfalt Yama Çalışmalarının Yapılması</li><li>➤ Asfalt Temini, Nakliyesi ve Serilmesi</li><li>➤ Plent Altı Asfalt temini</li><li>➤ Asfalt Yama Yapılması</li><li>➤ Altyapılara Ait Baca ve Izgaraların Asfalt Kotuna Yükseltilmesi</li><li>➤ Mevcut Asfalt Yolların Asfalt Freze Makinesi ile Kazınması</li><li>➤ Emilsiyon Alımı</li><li>➤ Bordür, Tretuvar ve Parketaşı İle Yol Kaplaması Yapılması</li><li>➤ Halkalı-İkitelli Bölgesi</li><li>➤ Sefaköy Bölgesi</li><li>➤ Küçükçekmece Bölgesi</li><li>➤ Tretuvarlarda ve parketaşı ile kaplanan yollarda muhtelif bakım onarım çalışmalarının yapılması</li><li>➤ Küçükçekmece Bölgesi</li><li>➤ Sefaköy Bölgesi</li><li>➤ Halkalı ve İkitelli Bölgesi</li><li>➤ Küçükçekmece İlçesi genelinde kullanılmak üzere stabilize temini ve serilmesi</li></ul>



**Tablo 10. Altyapı ve Üstyapı Sektörü'nün Stratejileri ve Eylemleri (Devam)**

**İlçe sınırları içindeki yerleşim yerlerinin işlevsel sosyal donatılarla zenginleştirilmesi**

- İlçemizde çocuk oyun alanı, park, bahçe ve yeşil alanların sayısının artırılması
- İmara açık alanlarda çocuk oyun alanı, park, bahçe ve yeşil alanların sayısının artırılması
- Sefaköy, Kartaltepe Mahallesi E-5 Yanı (Galatasaray Tesisleri) ; 9352 Ada, 59421 m2'lik alan
- Halkalı İstasyon Mahallesi (Bezircanbahçe Mevki) 161 Ada Karşısı
- Sefaköy, İnönü Mahallesi 10 Pafta, 3325 Ada
- Kayabaşı, Şamlar Mahallesi 105 Ada
- Sefaköy, Söğütlüçeşme Mahallesi (Kiptaş Yanı), 1358 Ada karşısı
- Halkalı (Toplukonutlar), 564-576 Ada
- Halkalı, İstasyon Mahallesi, 119/1 Ada/Parsel
- Küçükçekmece, Balıkçı Adası, 6637 Ada
- Sefaköy, İnönü Mahallesi, 282 Ada
- Sefaköy (Kiptaş Sefaköy Evleri), 6156 ada yanı
- Halkalı, Zeynebiye Caddesi, 4844 Ada
- Küçükçekmece Cumhuriyet Mahallesi, 6524 Ada
- İBB ile koordineli yürütülen çalışmaların tamamlanması
- Halkalı Barış Ormanı (Hayat Parkı) Rekreasyon Uygulama Projesi, Halkalı Merkez Mh. 451 parsel
- Halkalı Toplu Konut Alanı (Yaşam Parkı) Rekreasyon Uygulama Projesi, Halkalı Atakent Mh. 455, 456, 457 adalar
- Küçükçekmece Menekşe Plajı, Fatih Mh.
- Kayabaşı, Şamlar Mesire Alanı (Kent Ormanı)
- Halkalı, Nayman Mevki, 545-546 adalar
- Küçükçekmece-Sefaköy Bölgesi'ndeki mevcut park ve yeşil alanların bakım onarımlarının yapılması
- Halkalı-İkitelli Bölgesindeki mevcut park ve yeşil alanların bakım onarımlarının yapılması
- Sokak pazarları yerine, merkezi, sağlıklı, sabit pazar yerlerinin oluşturulması
- 2006'da Sabit Pazar Yeri yapılmak üzere belirlenen alanlara yönelik kamulaştırma işlemlerinin tamamlanması
- Tesis kuruluş işlemlerinin tamamlanması

**Tablo 10. Altyapı ve Üstyapı Sektörü'nün Stratejileri ve Eylemleri (Devam)**

<p><b><u>Altyapı sorunlarının çözülmesi ve eksikliklerin giderilmesi</u></b></p> <ul style="list-style-type: none"><li>➤ Yağmur suyu kanallarının tamamlanması</li><li>➤ İnşaatı devam eden yağmursuyu kanallarının tamamlanması</li><li>➤ Ayamama Deresi mansablı yağmur suyu kanal inşaatının tamamlanması</li><li>➤ Atatürk , Mehmet Akif, İstasyon, Söğütlüçeme ve Ziya Gökalp mahalleleri yağmur suyu kanal inşaatının tamamlanması</li><li>➤ TEDAŞ ve BEDAŞ ile yapılacak olan protokol çerçevesinde enerji hatlarının yeraltına alınması</li><li>➤ İSKİ tarafından yapılan/yapılacak pis su kanal çalışmalarının takip edilmesi</li></ul>
<p><b><u>Olası bir afet durumunda oluşacak zararların önlenmesi ile müdahale ve kurtarma çalışmalarına yönelik gerekli hazırlıkların yapılması</u></b></p> <ul style="list-style-type: none"><li>➤ Olası bir deprem ya da benzeri afet durumunda çıkabilecek altyapı kaynaklı sorunlara yönelik önlemlerin alınması</li><li>➤ İskan alanları içindeki yanıcı, parlayıcı ve patlayıcı madde bulunduran depo ve imalathanelerin geçici ruhsatlarının iptali ve yenilerinin verilmemesi</li><li>➤ Ruhsatsız işyerlerinin faaliyetten men edilmesi</li></ul>

## 6. BİLGİ VE İLETİŞİM SEKTÖRÜ

### a. Bilgi ve İletişim Sektörü'nün SWOT Analizi

Bilgi ve İletişim Sektörü'nün SWOT analizi çalışmaları Tablo 11'de verilmiştir.

**Tablo 11. Bilgi ve İletişim Sektörü'nün SWOT Analizi**

<b>Güçlü Alanlar</b>
<ul style="list-style-type: none"><li>➤ İkitelli Organize Sanayi Sitesi'nin tam teşekküllü faaliyete geçirilebilmesi</li><li>➤ Boş alanların fazla olması nedeniyle çeşitli alanlarda yatırım yapılabilme olasılığı</li><li>➤ Olimpiyat stadında düzenlenebilecek etkinliklerin yansımaları</li><li>➤ Nüfus yoğunluğunun fazla olması</li><li>➤ “Küçükçekmece Gölü'nde” düzenlenebilecek etkinlikler</li><li>➤ Sektör altyapısının büyük oranda hazır olması</li></ul>
<b>Gelişmeye Açık Alanlar</b>
<ul style="list-style-type: none"><li>➤ İlçe sınırları içerisinde yerleşim alanları üstünden geçen yüksek gerilim hatları</li><li>➤ Kanalizasyon altyapısının bozukluğu dolayısıyla iletişim hatlarına etkisi. Pis su atıklarının, kimyasal atıkların, Telekom altyapısına, kablo, çimento, boru, briket bazında zarar vermeleri</li><li>➤ Bilişim sektörünün kendini yenileyememesi</li><li>➤ İletişim altyapısının eksik olması</li><li>➤ Kurumlararası koordinasyon eksikliği</li><li>➤ Çarpık yapılaşmanın iletişime etkisi</li><li>➤ Kültür merkezi, bilgisayar merkezleri gibi birimlerin çok yetersiz olması</li><li>➤ Sektörün yetişmiş ve kaliteli eleman eksikliği</li></ul>
<b>Fırsatlar</b>
<ul style="list-style-type: none"><li>➤ İkitelli Sanayi Bölgesi'nin varlığı</li><li>➤ E-Belediye hizmetlerinin önem kazanması</li><li>➤ Belediye hizmetlerinin yayın yoluyla tanıtımı</li><li>➤ Teknoloji merkezinin olmaması</li><li>➤ İlçe sınırlarındaki öğrenci ve vatandaşların eğitim kalitesini yükseltmek için okuma, yazma, bilgisayar eğitimi v.b. verme olasılığı</li><li>➤ Küçükçekmece bölgesinde aile ya da kişi başına düşen bilgisayar sayısının azlığı</li><li>➤ Olimpiyat stadının olması, dolayısı ile düzenlenecek etkinlikler</li></ul>

**Tablo 11. Bilgi ve İletişim Sektörü'nün SWOT Analizi (Devam)**

<b>Tehditler</b>
<ul style="list-style-type: none"><li>➤ Terör olaylarının iletişime etkileri</li><li>➤ Kurumlararası koordinasyon eksikliği nedeniyle yapılan kazılar</li><li>➤ Olabilecek depremin iletişim hatlarına zararı</li></ul>

## b. Bilgi ve İletişim Sektörü'nün Stratejileri ve Eylem Planları

Bilgi ve İletişim Sektörü'nün strateji ve eylem planları Tablo 12'de verilmiştir.

**Tablo 12. Bilgi ve İletişim Sektörü'nün Stratejileri ve Eylem Planları**

<p><b><u>Belediye hizmetlerinin elektronik ortama alınması ve doğrudan kolay bir şekilde ulaştırılmasının sağlanması</u></b></p> <ul style="list-style-type: none"><li>➤ Küçükçekmece halkının elektronik işlemleri kullanmasının teşvik edilmesi</li><li>➤ İnternet otobüsü kullanımının teşvik edilmesi</li><li>➤ İnternet otobüslerinin hazırlanması ve katılımın artırılması</li><li>➤ Duyuru ve tanıtımın yapılması ve eğitimlere müracaat sayısının artırılması</li><li>➤ Vergi Ödemeleri Modülü'nün kullanımının yaygınlaştırılması</li><li>➤ Şikayet Takip Modülü yazılımının hazırlanarak devreye alınması</li><li>➤ İş yeri çalışma ruhsat başvurularının İnternet ortamından alınmasına yönelik yazılımın hazırlanması ve uygulamanın başlaması</li><li>➤ İnternet'te bilgilendirmeye (başvuru belgeleri, sosyal faaliyetler, ihaleler, belediye encümeni ve belediye meclisi çalışmaları, belediye faaliyet raporları vb.) yönelik güncel bilgilerin toplanması ve web sitesinin güncellenmesi</li></ul>
<p><b><u>İlçede gerçekleştirilen Sosyal Yardım Projeleri'nin çeşitlendirilmesi ve kapsamının genişletilmesi</u></b></p> <ul style="list-style-type: none"><li>➤ Kültür Merkezleri'nde İnternet Odaları'nın kurulması</li></ul>

## 7. ÇEVRE SEKTÖRÜ

### a. Çevre Sektörü'nün SWOT Analizi

Çevre Sektörü'nün SWOT analizi çalışmaları Tablo 13'te verilmiştir.

Tablo 13. Çevre Sektörü'nün SWOT Analizi

Güçlü Alanlar
<ul style="list-style-type: none"><li>➤ İlçenin kara ve hava yollarının birleşim noktasında olması</li><li>➤ Bilgiye eskisinden çok daha hızlı ulaşılması, fuarlar ve teknolojik yenilikler, hızlı gelişen ulaşılabilir çevre teknolojileri</li><li>➤ Çevreye ayrılan yüksek bütçeler</li><li>➤ Geri dönüşüm firmaların varlığı ve atıkların ayrıştırılarak ekonomiye kazandırılması</li><li>➤ Bölgedeki göl ve mağaraların varlığı</li><li>➤ Yenilikçi ve gelişime açık yerel yöneticiler</li><li>➤ Yönetimin çevreye duyarlı olması ve ilgilenmeleri</li><li>➤ Sistemli yerleşim alanlarının kurulması, tüm çevre faktörlerini pozitif yönde etkileyecektir (atık yönetimi, istatistiki veriler, kent yaşamına alışmış bir halk topluluğu)</li></ul>
Gelişmeye Açık Alanlar
<ul style="list-style-type: none"><li>➤ Çevre bilincine yönelik eğitim faaliyetlerinin yetersizliği</li><li>➤ Oluşan atık miktarını geri dönüşüm olarak değerlendiremiyoruz. Bir ayıklama tesisi kurarak gelire çevirmek mümkün</li><li>➤ Havaalanı kaynaklı gürültü kirliliği yaşam alanını tehdit etmektedir</li><li>➤ Bölgedeki inşaat alanları, toz v.b. çevre kirliliğine sebep olmaktadır. Düzenli inşaat sistemi katı atık miktarını azaltacaktır</li><li>➤ Kamu ve özel sektör arasındaki işbirliğinin yeterince sağlanamaması</li><li>➤ Doğası ile önemli özellikler gösteren bölgemizde mesire alanları olarak değerlendirilebilecek mekanlar aktif hale getirilmediğinden fayda sağlanamamaktadır</li></ul>

**Tablo 13. Çevre Sektörü'nün SWOT Analizi (Devam)**

<b>Gelişmeye Açık Alanlar</b>
<ul style="list-style-type: none"><li>➤ Mevzuat ve yönetmeliklerin yerel yönetimler tarafından yeterince uygulanamaması (mevzuattaki realiteye uygun olmayan unsurlardan dolayı)</li><li>➤ Yeterli altyapı sağlanamadığından, yürürlüğe giren kanunlar denetlenmediğinden ve yeterince kontrol edilemediğinden atık maddelerin bertaraf edilmesinde sorunlar yaşanmaktadır. Kurulacak çevre timi, uygulama aşamasında aktif olarak görev yapabilmelidir</li></ul>
<b>Fırsatlar</b>
<ul style="list-style-type: none"><li>➤ Kültür turizmi için Küçükçekmece'deki mevcut potansiyel</li><li>➤ Yapılacak çevre yatırımlarının çok hızlı olarak ekonomik geri dönüşme fırsatı</li><li>➤ Kentsel dönüşüm projesi fırsattır</li><li>➤ Çevre yatırımlarının tamamlanarak Küçükçekmece'nin eski mesire ve dinlenme alanı özelliğini kazanması (İstanbul'un nefes alan kısmı olması)</li><li>➤ Teknolojinin ilerlemesi, yeni çöp toplama-geri dönüşüm tesislerinin oluşması</li><li>➤ Küçükçekmece'nin yaşam ve kültür merkezi olarak değerlendirilmesi sonucu sanayinin dışarıya taşınması</li><li>➤ Küçükçekmece Belediye sınırlarında boş alanların yoğunluğu bölgede imara, yapılaşmaya hız vermektedir. Yapılaşma esnasında çöp ve katı atıkların toplanması ve taşınmasında yeni sistemler geliştirilebilir kaynakta ayrıştırma yapılabilir</li><li>➤ Geri dönüşüm ve toplama ayırma tesisimizde yapılacak olan revizyon çalışmalarıyla üretim kapasitesinin artırılması ve buna bağlı olarak, atığın fazla toplanması</li><li>➤ Gelişmekte olan sanayi bölgesi ayrıştırılabilecek atık madde miktarını cazip hale getirmektedir. Yapılan çalışmalarla %10-15 geri dönüşüm sağlanabilir. Bu atık miktarı Küçükçekmece için fırsattır</li></ul>

**Tablo 13. Çevre Sektörü'nün SWOT Analizi (Devam)**

<b>Fırsatlar</b>
<ul style="list-style-type: none"><li>➤ Avrupa Birliği'nin çevre konusundaki eğitimler için ayırdığı kaynaklar</li><li>➤ Kültür seviyesinin artması ile insanların çevre duyarlılığının artması, çevrenin daha az kirlenmesi</li><li>➤ AB'ye üyelik sürecinde çevre kanunlarının, çevre duyarlılığının artması</li><li>➤ Avrupa uyum süreci çalışmalarında ilköğretim okullarına çevre derslerinin konularak, geri dönüşüm olayının teknik getiriler ile anlatılıp, öğretilmesi. Buna bağlı olarak, ambalaj atıklarının kaynağında ayrı toplanması için bilinçlendirme çalışmaları</li></ul>
<b>Tehditler</b>
<ul style="list-style-type: none"><li>➤ Bölgemizdeki sanayi yoğunluğu nedeniyle hava kirliliği</li><li>➤ Plansız, imarsız yapılan konutlar</li><li>➤ Yeni kurulacak olan toplama ve geri dönüşüm tesisleri için, ilçe sınırları içerisinde imarlı bölgelerin yetersiz oluşu</li><li>➤ Terör korkusu nedeniyle çöp kutularının kaldırılması sokakların daha çok kirlenmesine yol açıyor</li><li>➤ Nükleer araştırma merkezinin ilçe sınırları içerisinde ve yerleşim yerlerine yakın olması</li><li>➤ Geri dönüşüm firmalarının imar problemi sebebiyle başka bölgeye taşınması</li><li>➤ Gümrükten giriş ve çıkış yapan tırların ilçe sınırları içerisinde trafik yoğunluğuna ve buna bağlı olarak gürültü ve görüntü kirliliğine sebep olması</li><li>➤ Nüfusun hızla artması</li><li>➤ Varoşların görüntü kirliliğine yol açması ve bölgenin imajını zedelemesi</li><li>➤ Sanayileşmeye bağlı olarak yoğun bölgesel iç göç</li><li>➤ Dış göç beraberinde görsel kirlilik ve çöp katı atık miktarının artışı ve düzensiz çıkışı arttırmaktadır</li></ul>



## b. Çevre Sektörü'nün Stratejileri ve Eylem Planları

Çevre Sektörü'nün strateji ve eylem planları Tablo 14'te verilmiştir.

**Tablo 14. Çevre Sektörü'nün Stratejileri ve Eylemleri**

<p><b><u>Altyapı sorunlarının çözülmesi ve eksikliklerin giderilmesi</u></b></p> <ul style="list-style-type: none"><li>➤ Öncelikli dere islahı çalışmalarına yönelik olarak İBB ve İSKİ ile koordinasyon çalışmalarının yürütülmesi ve islah çalışmalarının gerçekleştirilmesinin sağlanması</li><li>➤ Ayamama Deresi, Çobançeşme-Güneşli Kavşağı</li><li>➤ Menekşe Deresi (Hamam Deresi)</li><li>➤ Nakkaşdere, Hasanoğlu Deresi ve Halkalı Deresi</li><li>➤ Tüm fabrikaların arıtma tesislerinin yapılmasının sağlanması amacıyla denetim ve yasal yaptırımların etkin biçimde uygulanması suretiyle ilgili kuruluşların bu doğrultuda yönlendirilmesi</li></ul>
<p><b><u>İlçedeki çevre koruma bilincinin artırılmasıyla temizlik hizmet kalitesinin yükseltilmesi ve çevresel atıkların ekonomiye kazandırılması</u></b></p> <ul style="list-style-type: none"><li>➤ Çevre bilinci gelişmiş bir toplum yaratma yönünde bilinçlendirme ve denetim faaliyetlerinin yapılması</li><li>➤ Broşür, el ilanı, CD, kitapçık, poşet ve konteyner dağıtılması</li><li>➤ Öğrencilere dağıtılması</li><li>➤ Öğretmenlere dağıtılması</li><li>➤ Kamu personeline dağıtılması</li><li>➤ Tüm vatandaşlara dağıtılması</li><li>➤ Pilot bölgelerde dağıtılması</li><li>➤ Okullarda çevre koruma ve temizlik konulu seminerler verilmesi</li><li>➤ İletişim kanalları kullanılarak çevre bilincini geliştirme yönündeki mesajların halka iletilmesi</li><li>➤ Çevre bilincine yönelik ağaçlandırma kampanyaları düzenlenmesi</li><li>➤ Çevreye zarar veren kişi ya da kuruluşları izleyerek belirlenecek yaptırımları uygulayacak ekiplerin (Çevre Timi) kurulması</li><li>➤ Toplanan çevresel atıkların ekonomik biçimde değerlendirilebilmesi amacıyla, atıkların kaynağında ayrıştırılmasına yönelik bilincin ve uygulamaların geliştirilmesi</li></ul>

**Tablo 14. Çevre Sektörü'nün Stratejileri ve Eylemleri (Devam)**

**İlçedeki çevre koruma bilincinin artırılmasıyla temizlik hizmet kalitesinin yükseltilmesi ve çevresel atıkların ekonomiye kazandırılması**

- Atıkların kaynağında ayrıştırılması ve ekonomiye kazandırılmasına yönelik araçların kiralanması ve ekiplerin kurulması
- Çift kabinli ve kasalı araç kiralama
- Araçlarda toplama işini yapacak ekibin oluşturulması
- Toplanan malzemelerin belirlenecek merkezde ayrıştırılmasını yönelik ekip kurulması
- Başak Şehir ve Atakent Mahalleleri'nde pilot çalışmanın başlatılması
- Temizlik hizmet kalitesinin yükseltilmesi
- İlçede oluşan atıkların toplanması ve nakledilmesi çalışmalarının iyileştirilmesi
- Mahalleler bazında çöp toplama günlerinin iki günden üç güne çıkarılması
- Evsel nitelikli atığın toplanması, araçlara yüklenmesi, depolama istasyonlarına nakli
- Endüstriyel nitelikli atığın toplanması, araçlara yüklenmesi, depolama alanlarına nakli
- Moloz, hafriyat vb. atıkların, toplandıkları düzenli depolama sahasına nakli
- Tıbbi atık taşıma aracı ile tıbbi atık toplama ve yakma tesislerine nakli
- Konteynırların bakımı, ilaçlanması ve yıkanması
- Yol ve alanların yıkanması ve süpürülmesi çalışmalarının iyileştirilmesi
- Beton ve her nevi asfalt yolların tazyikli su ile yıkanması
- Pazar yerlerinin temizlenmesi ve yıkanması
- Beton ve her nevi asfalt yolların el ile süpürülmesi
- Beton ve her nevi asfalt yolların makine ile süpürülmesi
- Vatandaşların temizlik hizmetlerinden memnuniyetini ölçmek amacıyla yapılan anket çalışmasının kapsamının genişletilmesi

## 8. KÜLTÜR, TURİZM, EĞİTİM, SPOR, SAĞLIK, SOSYAL HİZMETLER, KENTSEL TASARIM VE TARİHİ ÇEVRE SEKTÖRLERİ

### a. Kültür, Turizm, Eğitim, Spor, Sağlık, Sosyal Hizmetler, Kentsel Tasarım, Tarihi Çevre Sektörleri'nin SWOT Analizi

Kültür, Turizm, Spor, Sosyal Hizmetler Ve Tarihi Çevre Sektörleri Sektörleri'nin SWOT analizi çalışmaları Tablo 15'te verilmiştir.

**Tablo 15. Kültür, Turizm, Eğitim, Spor, Sağlık, Sosyal Hizmetler, Kentsel Tasarım Tarihi Çevre Sektörleri'nin SWOT Analizi**

Güçlü Alanlar
<ul style="list-style-type: none"><li>➤ Ulaşım bağlantısının diğer ülkelere göre daha avantajlı olması</li><li>➤ Mevcut belediye başkanının Büyükşehir Belediyesi'nin etkin bir biriminden gelmiş olması</li><li>➤ İmara açık boş alanın çok fazla olması</li><li>➤ Atatürk Stadı'nın ilçemiz hudutları içinde olması</li><li>➤ Gümrük ve demir yolu bağlantısının sınırlarımız içinde olması</li><li>➤ Belediyenin yararlanabilmesi için yöresel derneklerin fazlalığı</li><li>➤ Tarihi yerlerin varlığı</li><li>➤ Sanayinin gelişmiş olması</li><li>➤ Küçükçekmece göl kenarlarında turizme açık alanların varlığı</li><li>➤ Türkiye'de bulunan her bölgeden insanların Küçükçekmece'de bulunması</li><li>➤ Göl, deniz ve ormanın bulunması</li><li>➤ Tıbbi atıkların düzenli toplanıyor ve imha ediliyor olması</li><li>➤ Periyodik şebeke suyu denetimi yapılıyor olması</li><li>➤ Özel sektörün son teknolojiyi kullanıyor olması</li><li>➤ İlçenin ana yollar (E-5, TEM) kenarında yer alması</li><li>➤ İlçede 5 adet özel hastane bulunması</li></ul>

**Tablo 15. Kültür, Turizm, Eğitim, Spor, Sağlık, Sosyal Hizmetler, Kentsel Tasarım Tarihi  
Çevre Sektörleri'nin SWOT Analizi (Devam)**

Gelişmeye Açık Alanlar
<ul style="list-style-type: none"><li>➤ Gençlerin toplanacağı yer bulunmaması ve bu nedenle kötü alışkanlıklara başlanması</li><li>➤ Havaalanından kalkan uçakların görüntüsü ve kaza riski</li><li>➤ Yapıların zayıf olmasından dolayı mal ve can güvenliğinin olmayışı</li><li>➤ Ekonomik nedenlerden dolayı ailelerin eğitime, kültüre, turizme, spora gereken kaynağı ayırmaması</li><li>➤ Üniversite ve yüksekokulların olmayışı</li><li>➤ Tiyatro, sinema, kütüphane gibi birimlerin yetersizliği</li><li>➤ Çok iyi bir fırsat olması gereken gölümüzün yapılaşma ve atıklardan dolayı kirlenmesi ve bu güzellikten yararlanamamamız</li><li>➤ Yeşil alanların çok sınırlı olması</li><li>➤ Alt yapının eksikliği</li><li>➤ Sağlık hizmeti verecek kurumların yetersiz olması</li><li>➤ Gecekondu yapılaşmasının çok yoğun olması</li><li>➤ Spor tesisinin olmayışı</li><li>➤ Sanayi sitelerinde sigortasız ve 18 yaşından küçük çocukların çalıştırılması</li><li>➤ Doğalgaz kullanımının az olması (hava kirliliği yaratması açısından)</li><li>➤ Spor ve kültür merkezi azlığı</li><li>➤ Nüfusa dayalı hizmet planlamasında sağlık ocağı sayısının yetersizliği</li><li>➤ Müstakil, az katlı yapılanma olması, atık toplamanın sistematik yapılamıyor olması</li><li>➤ Yeşil alanların azlığı</li><li>➤ Eğitim düzeyinin düşük olması</li><li>➤ İlçede devlet hastanesi bulunmaması</li></ul>

**Tablo 15. Kültür, Turizm, Eğitim, Spor, Sağlık, Sosyal Hizmetler, Kentsel Tasarım Tarihi Çevre Sektörleri'nin SWOT Analizi (Devam)**

<b>Fırsatlar</b>
<ul style="list-style-type: none"><li>➤ Belediyenin merkezi iktidar ile aynı partiden olması</li><li>➤ Havaalanı ve demiryolu ulaşımına yakın olması</li><li>➤ Genç nüfus</li><li>➤ Özel hastanelerin SSK, Bağ-Kur, Emekli Sandığı ile anlaşmalı hale gelmesi</li><li>➤ Yerel yönetimin, çağdaş yönetim anlayışı içinde vizyon üretmeye çalışması</li><li>➤ Havaalanına yakınlık acil sağlık hizmetleri gelişmesi için bir fırsattır</li><li>➤ Kamu ve özel sağlık kuruluşları arasındaki ilişkinin giderek gelişmesi</li><li>➤ Yeni toplu konut alanlarının planlı olması ve bu bölgelerde sağlık tesisleri için alan ayrılmış olması</li><li>➤ İlçenin trafik sorununun çözülmesi (metro ve tramvay sistemi)</li></ul>
<b>Tehditler</b>
<ul style="list-style-type: none"><li>➤ Deprem riski</li><li>➤ Trafik sorunu</li><li>➤ Atom Enerjisi Kurumu'nun Küçükçekmece halkına tehlike saçması</li><li>➤ Kentte sanayinin çarpık yapılaşması ve kentimize uygun olmayan sanayinin yapılması</li><li>➤ Fabrika ve atölyelerin atıklarının olumsuz etkileri</li><li>➤ NATO yakıt boru hattının Küçükçekmece'den geçmesi</li><li>➤ Terör olayları nedeni ile bazı kişilerin bölgeyi terk etmesi</li><li>➤ İlçenin nüfus artış hızının yüksek olması</li><li>➤ İşsizlik oranının yüksek olması</li><li>➤ Sosyo - kültürel düzeyin düşük olması</li><li>➤ Kamu sağlık yatırımlarının nüfus artış hızına yetişememesi</li><li>➤ Ulaşım ağının yetersizliği (karayolu)</li><li>➤ Belli mahallelerde şebeke uyumunun bulunmaması (kanalizasyon bulunmaması)</li><li>➤ Küçükçekmece Gölü'nün kirliliği</li><li>➤ Ayamama Deresi'nin yarattığı kirlilik</li><li>➤ İlçede devlet hastanemizin hala bitirilmemesi</li><li>➤ Sosyal güvenlik açıklarının olması (kullanılan ilaç ve ekipmanın limitlendirilmesi)</li></ul>

## b. Kültür, Turizm, Eğitim, Spor, Sağlık, Sosyal Hizmetler, Kentsel Tasarım ve Tarihi Çevre Sektörleri'nin Stratejileri ve Eylem Planları

Kültür, Turizm, Eğitim, Spor, Sosyal Hizmetler Ve Tarihi Çevre Sektörleri Sektörleri'nin strateji ve eylem planları Tablo 16'da verilmiştir.

**Tablo 16. Kültür, Turizm, Eğitim, Spor, Sağlık, Sosyal Hizmetler, Kentsel Tasarım Tarihi Çevre Sektörleri'nin Stratejileri ve Eylem Planları**

<p><b><u>İlçe sınırları içindeki çarpık yapılaşmanın giderilmesi için bu alanlara yönelik kentsel dönüşüm projeleri uygulanması</u></b></p> <ul style="list-style-type: none"><li>➤ Bölgemizin mimari görüntüsünün Küçükçekmece kimliğine uygun hale getirilmesi ve görsel kirlilikten arındırılması</li><li>➤ Küçükçekmece kimliğine uygun kentsel tasarımların yapılması</li><li>➤ Küçükçekmece kimliğine uygun bina cephesi kentsel tasarımların yapılması</li><li>➤ Kentsel dönüşüm projeleriyle entegre edilerek plan notlarında bina cephesi tasarımlarına uygun düzenlemelerin yapılması</li><li>➤ Yol, kaldırım vb. unsurların kentsel tasarımlarının yapılması ve tasarımı yapılan yolların uygulamasının yapılması</li><li>➤ Örnek kentsel tasarım modelinin öncelikli olarak anaarter yollarda uygulanması</li><li>➤ Kamuya ait Trafo Merkezi, Okul Duvarları Gibi Yapıların Duvar Resimleri İle Görünümlerinin Düzenlenmesi</li><li>➤ Tabelalardan kaynaklanan görüntü kirliliğinin çözümlenmesi</li><li>➤ Yapılan cadde ve sokak tasarımlarında seyyar satıcılar (sucu-tüpçü vb) için uygun yerler oluşturulması ve kiralanması</li></ul>
<p><b><u>İlçe ulaşımında mevcut ulaşım sistemlerinde gerekli iyileştirmelerin yapılması ve alternatif yol ve araçlar (deniz, raylı sistem) devreye alınarak trafik sorununun çözülmesi</u></b></p> <ul style="list-style-type: none"><li>➤ Anaarter yolların kentsel tasarım projelerinin tamamlanması</li><li>➤ Halkalı ve Namık Kemal Caddeleri'nin ve civarının kentsel tasarım projelerinin uygulamasının tamamlanması</li><li>➤ Sultan Murat ve İnönü Caddeleri'nin kentsel tasarım projelerinin uygulamasının tamamlanması</li><li>➤ Reyhan Caddesi'nin kentsel tasarım projelerinin uygulamasının tamamlanması</li><li>➤ Söğütlüçeşme Mahallesi Atatürk, Fevzi Çakmak ve Kömürcü Yolu'nun kentsel tasarım projelerinin uygulamasının tamamlanması</li></ul>

**Tablo 16. Kültür, Turizm, Eğitim, Spor, Sağlık, Sosyal Hizmetler, Kentsel Tasarım Tarihi Çevre Sektörleri'nin Stratejileri ve Eylem Planları (Devam)**

<p><b><u>İlçe ulaşımında mevcut ulaşım sistemlerinde gerekli iyileştirmelerin yapılması ve alternatif yol ve araçlar (deniz, raylı sistem) devreye alınarak trafik sorununun çözülmesi</u></b></p> <ul style="list-style-type: none"><li>➤ Atatürk Mahallesi 10. sokak ve civarının kentsel tasarım projelerinin uygulamasının tamamlanması</li><li>➤ İlköğretim çağındaki çocuklara akülü araçlarla pratik eğitim verilebilecek bir eğitim pisti kurulması Çalışmanın içeriği ve projenin oluşturulması</li><li>➤ Duyuru ve tanıtımın yapılması ve eğitime müracaat sayısının artırılması</li><li>➤ Eski çöp döküm alanında sürücü kurslarına hizmet verecek bir eğitim pisti kurulması</li></ul>
<p><b><u>İlçe sınırları içindeki yerleşim yerlerinin işlevsel sosyal donatılarla zenginleştirilmesi</u></b></p> <ul style="list-style-type: none"><li>➤ İlçede su sporları merkezi kurulması</li><li>➤ Motokros ve dağ bisikleti pist alanlarının kurulması</li><li>➤ İlçe sınırları içinde kültürel faaliyetlerin gerçekleştirilebileceği mekanların çoğaltılması</li><li>➤ 2006'da proje onayı ve yapı ruhsatı verilen, İBB tarafından yürütülen Cennet Mh. (430/1) Şehir Tiyatrosu projesinin izlenmesi ve yapımına başlanmasının sağlanması</li><li>➤ Tevfikbey Mahallesi'nde (10/328) 12000 m<sup>2</sup>'lik bir alana kurulacak olan, 2006'da proje onayı ve yapı ruhsatı verilen kültür merkezinin inşaatının yapılması</li><li>➤ Cennet Mahallesi'nde (429/1) kurulacak olan, 2006'da proje onayı ve yapı ruhsatı verilen Küçükçekmece Cennet Kültür Merkezi'nin inşaatının yapılması</li><li>➤ Halkalı Mahallesi'nde (3/5065) kurulacak olan, 2006'da proje onayı ve yapı ruhsatı verilen Adalık Kurban Satış Yeri, Aşevi ve Kültür Merkezi'nin inşaatının tamamlanması</li><li>➤ Spor alanı ve tesislerinin artırılması</li><li>➤ İlçe sınırları içindeki tüm okulların bahçelerine uygun spor alanlarının tasarımı ve uygulamasının tamamlanması</li></ul>

**Tablo 16. Kültür, Turizm, Eğitim, Spor, Sağlık, Sosyal Hizmetler, Kentsel Tasarım Tarihi  
Çevre Sektörleri'nin Stratejileri ve Eylem Planları (Devam)**

<p><b><u>İlçe sınırları içindeki yerleşim yerlerinin işlevsel sosyal donatılarla zenginleştirilmesi</u></b></p> <ul style="list-style-type: none"><li>➤ İlçe Sınırları içerisindeki yüzme havuzu sayısının çoğaltılması</li><li>➤ 2006'da proje onayı ve yapı ruhsatı verilen, İBB tarafından yürütülen Gültepe Mh. (155/18) Kapalı Yüzme Havuzu projesinin izlenmesi ve sonuçlandırılmasının sağlanması</li><li>➤ İBB tarafından yürütülen Atakent Mh. Malazgirt Cd. Kapalı Yüzme Havuzu projesinin izlenmesi ve sonuçlandırılmasının sağlanması</li><li>➤ İBB tarafından yönetilecek olan Şamlar Bölgesi'nde izcilik alanları oluşturulmasına yönelik projenin izlenmesi ve tamamlanmasının sağlanması</li></ul>
<p><b><u>Koruyucu ve tedavi edici sağlık hizmetlerinin sunulması konusunda merkezi yönetimin sağladığı hizmetlere ek sağlık hizmetlerinin Küçükçekmece halkına sunulması</u></b></p> <ul style="list-style-type: none"><li>➤ Sunulan insan ve hayvan sağlığı hizmetlerinin çeşitlendirilmesi ve kapsamının geliştirilmesi</li><li>➤ Portör Laboratuvarı'nın Kurulması</li><li>➤ İlçede yaşayan vatandaşların sağlık durumlarına, ekonomik durumlarına ve sosyal durumlarına ilişkin verilerin güncelleme çalışması</li><li>➤ İlçedeki çocuklara sağlık taraması yapılması</li><li>➤ 6-14 yaş çocukların sünnet ettirilmesi</li><li>➤ Fakir ve muhtaç vatandaşların muayene edilmesi ve ilaç verilmesi</li><li>➤ Çapa Tıp Fakültesi Hastanesi'nin KÇB sınırlarına taşınmasının sağlanması</li><li>➤ İhtiyacı olan hastalarının taşınması</li><li>➤ 2006 faaliyet Kayabaşı Başiboş Kedi ve Köpek Barınağı'nda Hayvan sağlığına yönelik uygulamalar yapılması</li><li>➤ Sıhhi ve Gayri Sıhhi İş Yeri Envanteri çıkarılarak denetim ve ruhsatlandırma işlemlerinin yapılması</li><li>➤ Sağlık tesisi (sağlık ocağı, dispanser ve hastanelerin) sayısının artırılması</li></ul>
<p><b><u>İlçedeki Örgün ve Mesleki Eğitim Kalitesinin Artırılması</u></b></p> <ul style="list-style-type: none"><li>➤ İlçe bünyesindeki okulların sayısal olarak çoğaltılması ve eğitim kalitesinin artırılmasına yönelik katkı verilmesi</li><li>➤ İlk ve orta dereceli okullarda eğitimin fiziksel şartlarının iyileştirilmesi</li><li>➤ İlçe sınırları içindeki okulların fiziki durumlarının iyileştirilmesi (Boya, Tadilat, Çevre Düzenlemesi vb.)</li><li>➤ Öğrencilere eğitim malzemeleri ve kıyafet yardımı yapılması</li></ul>



**Tablo 16. Kültür, Turizm, Eğitim, Spor, Sağlık, Sosyal Hizmetler, Kentsel Tasarım Tarihi Çevre Sektörleri'nin Stratejileri ve Eylem Planları (Devam)**

<p><b><u>İlçedeki Örgün ve Mesleki Eğitim Kalitesinin Artırılması</u></b></p> <ul style="list-style-type: none"><li>➤ Hayırseverler ile ilişkilerin kuvvetlendirilerek, yeni okul yapımının teşvik edilmesi</li><li>➤ Meslek edindirme ve toplumsal bilinçlendirme eğitimleri (Bilgisayar Eğitimleri, Otelcilik ve Rehberlik Eğitimleri, Tekstil Kursları, İnşaat Ustalığı / Kalfalığı Eğitimleri, İngilizce Eğitimleri, Gıda İşletmeleri çalışanlarına yönelik eğitimler) verilmesi (İSMEK)</li></ul> <p><b><u>İlçedeki kültürel etkinliklerin geliştirilmesi</u></b></p> <ul style="list-style-type: none"><li>➤ İlçedeki kültürel etkinliklerin geliştirilmesi</li><li>➤ Kitap/Dergi Basımı ve Dağıtımı</li><li>➤ "Küçükçekmece'de Hayat" dergisinin devam etmesi</li><li>➤ İki ayda bir kültür yayınlarının yayınlanmasının sağlanması</li><li>➤ Çocuk dergisinin çıkarılması</li><li>➤ Görme engelliler için derginin sesli hale getirilmesi</li><li>➤ İstanbul ve Çanakkale'ye düzenlenen tarihi ve kültürel turların devam ettirilmesi ile halkın bilgilendirilmesi</li></ul>
<p><b><u>Küçükçekmece'yi bir cazibe merkezi haline getirecek altyapı unsurları ve turizm etkinliklerinin yaşama geçirilmesi, gezilmeye ve görülmeye değer tarihi ve coğrafi unsurların rehabilitasyonu ve tanıtımının sağlanması</u></b></p> <ul style="list-style-type: none"><li>➤ Küçükçekmece'yi bir cazibe merkezi haline getirecek altyapı unsurları ve turizm etkinliklerinin yaşama geçirilmesi, gezilmeye ve görülmeye değer tarihi ve coğrafi unsurların rehabilitasyonu ve tanıtımının sağlanması</li><li>➤ Küçükçekmece Gölü'nün temizlenmesi ve etrafında yeşil alanlar ve sosyal donatılar oluşturulmasına yönelik İç-Dış Kumsal Projesi'nin İBB ile koordineli olarak yaşama geçirilmesi</li><li>➤ Küçükçekmece Göl Festivali'nin düzenlenmesi ve kalıcı hale getirilmesi</li><li>➤ Sazlıdere Baraj Gölü'nün etrafında yeşil alanlar oluşturulması</li><li>➤ Tarihi mağaraların ve diğer alanların yeniden ele alınıp, her yönüyle ilçeye kazandırılması</li><li>➤ İlçede Restorasyon çalışmalarının yapılması</li><li>➤ Küçükçekmece Halk Koşusu'nun düzenlenmesi ve kalıcı hale getirilmesi</li><li>➤ Küçükçekmece Gölü'nün, deniz uçaklarının inip kalkabileceği bir duruma getirilmesi</li></ul>

**Tablo 16. Kültür, Turizm, Eğitim, Spor, Sağlık, Sosyal Hizmetler, Kentsel Tasarım Tarihi  
Çevre Sektörleri'nin Stratejileri ve Eylem Planları (Devam)**

**İlçede gerçekleştirilen Sosyal Yardım Projeleri'nin çeşitlendirilmesi ve kapsamının genişletilmesi**

- Kültür Merkezleri'nde verilen sosyal yardım hizmetlerinin çeşitlendirilmesi ve kapsamının genişletilmesi
- Aileler için Milli Eğitim, Kaymakamlık ve Belediye olarak kültür merkezlerinde sosyo-psikolojik anlamda eğitim çalışmalarının yapılması
- Kültür Merkezleri'nde gençlik ofislerinin kurulması
- Kültür Merkezleri'nde İnternet Odaları'nın kurulması
- İlçede yürütülen sosyal projelerin geliştirilmesi ve çeşitlendirilmesi
- Kadın Sığınma Evi çalışmalarının sürdürülmesi
- SHÇEK Sokak Çocukları Merkezi'nin kurulması
- Yaşam Sevinci Merkezi'nde ihtiyaç sahibi kişilere kıyafet ve ev eşyası yardımı yapılmasının sürdürülmesi
- Gıda yardımı çalışmasının sürdürülmesi
- Özürlüler Rehabilitasyon Merkezi'nin kurulması
- Amatör spor kulüplerine malzeme yardımlarının devam edilmesi

## 9. ULUSLARARASI İLİŞKİLER SEKTÖRÜ

### a. Uluslararası İlişkiler Sektörü'nün Stratejileri ve Eylem Planları

Uluslararası İlişkiler Sektörü'nün strateji ve eylem planları Tablo 17'de verilmiştir.

**Tablo 17. Uluslararası İlişkiler Sektörü'nün Stratejileri ve Eylem Planları**

<p><b><u>Yurtiçi ve yurtdışındaki yerel yönetimlerle ilişki kurularak bilgi ve teknoloji kazanımı elde edilmesi ve kültürel etkileşim sağlanması</u></b></p> <ul style="list-style-type: none"><li>➤ Benzer koşulları / sorunları / süreçleri yaşayan kentlerin yerel yönetimleriyle ilişki kurulması</li><li>➤ Belirli teknolojilerin kullanımı konusunda başarılı uygulamaları olan kentlerin yerel yönetimleriyle ilişki kurulması</li><li>➤ Uluslararası kongre, sempozyum ve benzeri organizasyonların Küçükçekmece'de düzenlenmesi</li><li>➤ Balkan ülkelerindeki kentlerin yerel yönetimleriyle kültürel etkileşim ve işbirliği sağlamaya yönelik ilişkilerin kurulması</li></ul>
--

## 10. ULAŞIM SEKTÖRÜ

### a. Ulaşım Sektörü'nün Stratejileri ve Eylem Planları

Ulaşım Sektörü'nün strateji ve eylem planları Tablo 18'de verilmiştir.

Tablo 18. Ulaşım Sektörü'nün Stratejileri ve Eylem Planları

**İlçe ulaşımında mevcut ulaşım sistemlerinde gerekli iyileştirmelerin yapılması ve alternatif yol ve araçlar (deniz, raylı sistem) devreye alınarak trafik sorununun çözülmesi**

- Karayolu, raylı sistemler ve deniz yolları arasındaki koordinasyonun sağlanması
- Küçükçekmece Belediyesi'nin Ulaşım Master Planı'nın oluşturulmasına girdi sağlayacak bilgi altyapısının oluşturulması
- Ulaşım sorunlarını ortadan kaldırma amaçlı İmar Planları'nın tamamlanması ve trafik akslarının düzenlenmesi
- İBB ve TCDD ile ortak çalışılarak ulaşım projelerinin tamamlanması
- İç Kumsal Projesi tasarımının yaşama geçirilmesi ile deniz ulaşım araçları vasıtasıyla yolcu taşımacılığına başlanması
- İlçe sahiline denizotobüsü iskelesi yapılması
- İmar planında tanımlanmış ancak henüz açılmamış yolların açılması ve yeşil alanları bol, geniş cadde, sokak ve bulvarların oluşturulması
- İlçe genelindeki trafik ve sinyalizasyonunun tamamlanması
- Yaya geçitlerinin çizgilerinin tamamlanması
- Kavşak düzenlemelerinin tamamlanması ve yoğun trafiğin yaşandığı yerlerde tek yön uygulamalarına yer verilmesi
- Okul, hastane ve cami gibi yerlere yaya geçişini kolaylaştırmak için butonlu sinyalizasyon yapılması
- Ana caddelerde yol kenarlarına düzensiz park yapılmasını önleyecek parkomat sistemine geçilmesi
- Engelli vatandaşların ulaşım hizmetlerinden etkin biçimde yararlanabilmesi için gerekli düzenlemelerin yapılması
- Kamu ve toplu yaşam alanlarının girişlerinde engellilere de hizmet verecek şekilde gerekli düzenlemelerin tamamlanması
- Önemli prestij caddelere özürlü vatandaşların hissedebileceği, kabartmalı yaya geçişlerinin yapılması
- İlçedeki otopark sorununa çözüm bulunması
- 2006'da hazırlanan, belediye binasının önündeki ulaşımına kapatılan yolun meydan olarak ve bu alanın altının otopark olarak düzenlenmesine yönelik projenin uygulanması

**Tablo 18. Ulaşım Sektörü'nün Stratejileri ve Eylem Planları (Devam)**

**İlçe ulaşımında mevcut ulaşım sistemlerinde gerekli iyileştirmelerin yapılması ve alternatif yol ve araçlar (deniz, raylı sistem) devreye alınarak trafik sorununun çözülmesi**

- İnönü Caddesi Mekanik Yeraltı Otoparkı Projesi'nin yapılması
- Ahmet Kocabıyık ve Halkalı Caddesi Yeraltı Otoparkı'nın yapılması
- Vatandaşların trafik kural ve uygulamaları konusunda bilinçlendirilmesinin sağlanması



## EK 2. STRATEJİLERİN AÇILIMI VE OPERASYONEL PLANLAR

No	Strateji	Sorumlu Birim	İlgili Sektör	Performans Ölçütü	2007 Hedefi	Bitiş Tarihi
1.	İlçe sınırları içindeki çarpık yapılaşmanın giderilmesi için bu alanlara yönelik kentsel dönüşüm projeleri uygulanması	Başkan Yardımcısı Hüseyin Oflaz	Planlama ve İmar	Küçükçekmeceliler'in Memnuniyet Oranı; Çarpık Yapılaşmanın Giderilmesine Yönelik Yıllık Proje Hedeflerinin Gerçekleşme Oranı; Kentsel Yenileme Oranı (Yenilemesi Yapılmış Alan/ Yenilenmesi Gereken Alan); Plana Uygun Yapılaşma Oranı (İskan Almış Bina Sayısı/ Toplam Bina Sayısı); Revize Edilmiş Plan Alanı Oranı (Revizyonu Yapılmış Plan Alanı/ Revizyonu Yapılması Gereken Plan Alanı)	%70; %100; 140 hektar /10000 hektar; 2008 Ölçülecek; %100	2008
1.1.	Kent Coğrafi Bilgi Sistemi'nin kurulması	Emlak ve İstimlak Müdürlüğü	Alt ve Üst Yapı	Kent Coğrafi Bilgi Sistemi'nin Kurulmasına Yönelik Yıllık Hedeflerin Gerçekleşme Oranı	100%	2008
1.1.1.	Altyapı unsurlarına ilişkin verilerin ilgili birimlerden derlenmesi ve sayısal ortama aktarılması	Emlak ve İstimlak Müdürlüğü	Alt ve Üst Yapı	Veritabanı Projesi Yıllık Hedeflerinin Gerçekleşme Oranı	40%	2008
1.1.1.1.	Altyapı unsurlarına ilişkin verilere yönelik veritabanının hazırlanması	Bilgi İşlem Müdürlüğü	Alt ve Üst Yapı	Veritabanı Hazırlanması Çalışmasının Tamamlanma Oranı	100%	2007
1.1.2.	Sokak isimlerinin ve bina numaralarının düzenlendiği numarataj sisteminin kurulması	Emlak ve İstimlak Müdürlüğü	Alt ve Üst Yapı	Numarataj Sisteminin Tamamlanma Oranı	100%	2007
1.1.3.	İlçedeki iskanlı ve iskansız bina envanterinin çıkarılması	İmar ve Şehircilik Müdürlüğü	Alt ve Üst Yapı	İskanlı ve iskansız bina envanterinin çıkarılması çalışmasının tamamlanma oranı	100%	2007
1.2.	Yarımburgaz Kentsel Dönüşüm Projesi	Plan ve Proje Müdürlüğü	Planlama ve İmar	Kentsel Dönüşüm Proje Hedeflerinin Gerçekleşme Oranı	100%	2007
1.3.	2006'da 5000'lik planı tamamlanacak Altınşehir Kentsel Dönüşüm Projesi'nin uygulama aşamasına getirilmesi	Plan ve Proje Müdürlüğü	Planlama ve İmar	Kentsel Dönüşüm Projesinin Yıllık Hedeflerinin Gerçekleşme Oranı	100%	2007

No	Strateji	Sorumlu Birim	İlgili Sektör	Performans Ölçütü	2007 Hedefi	Bitiş Tarihi
1.4.	Yerleşim alanlarındaki sanayi tesislerinin Sanayi Bakanlığı, Valilik ve Belediye işbirliği ile yeni organize sanayi bölgeleri oluşturularak bu alanlara taşınmasının sağlanması	İktisat ve Küşat Müdürlüğü Zabıta Müdürlüğü	Planlama ve İmar	Sanayi Kuruluşlarının Yerleşim Alanları Dışına Çıkarılmasına Yönelik Projelerin Yıllık Hedeflerinin Gerçekleşme Oranı	Halkalı ve Dereboyu Caddeleri ile 5 Yol Bölgesi İmar Planları'nda gerekli düzenlemelerin yapılması	2009
1.4.1.	Halkalı Caddesi'ndeki sanayi kuruluşlarının yerleşim alanları dışına çıkarılması	Plan ve Proje Müdürlüğü	Planlama ve İmar	Sanayi Kuruluşlarının Yerleşim Alanları Dışına Çıkarılmasına Yönelik Projenin Yıllık Hedeflerinin Gerçekleşme Oranı	İmar Planlarında gerekli düzenlemelerin yapılması	2009
1.4.2.	Dereboyu Caddesi'ndeki sanayi kuruluşlarının yerleşim alanları dışına çıkarılması	Plan ve Proje Müdürlüğü	Planlama ve İmar	Sanayi Kuruluşlarının Yerleşim Alanları Dışına Çıkarılmasına Yönelik Projenin Yıllık Hedeflerinin Gerçekleşme Oranı	İmar Planlarında gerekli düzenlemelerin yapılması	2009
1.4.3.	5 Yol Bölgesi'ndeki sanayi kuruluşlarının yerleşim alanları dışına çıkarılması	Plan ve Proje Müdürlüğü	Planlama ve İmar	Sanayi Kuruluşlarının Yerleşim Alanları Dışına Çıkarılmasına Yönelik Projenin Yıllık Hedeflerinin Gerçekleşme Oranı	İmar Planlarında gerekli düzenlemelerin yapılması	2009
1.5.	Konutların altlarında imalathanelerin olmadığı bir ilçe oluşturulması	İktisat ve Küşat Müdürlüğü	Planlama ve İmar	İmalathanelerin Konut Alanları Dışına Çıkarılmasına Yönelik Yıllık Hedeflerin Gerçekleşme Oranı	100%	2009
1.5.1.	Konut bodrumlarında ve giriş katlarında faaliyet gösteren işletmelerin organize sanayi bölgelerine taşınmasının sağlanması amacıyla, geçici ruhsatların iptal edilmesi ve yenilerinin verilmemesi	İktisat ve Küşat Müdürlüğü Zabıta Müdürlüğü	Planlama ve İmar	Taşınan İşkolları/ Taşınması Planlanan İş Kolları	Oto Galeri ve Tamircilerinin Kaldırılması	2009
1.5.2.	Konut alanları arasında kalan işletmelerin organize sanayi bölgelerine taşınmasının sağlanması amacıyla, geçici ruhsatların iptal edilmesi ve yenilerinin verilmemesi	İktisat ve Küşat Müdürlüğü Zabıta Müdürlüğü	Planlama ve İmar	Geçici Ruhsatların İptal Edildiği Bölgeler/ Bütün Bölgeler	Tevfik Bey, İnönü, Kartal Tepe Mahalleleri	2009



No	Strateji	Sorumlu Birim	İlgili Sektör	Performans Ölçütü	2007 Hedefi	Bitiş Tarihi
1.6.	Kaldırım işgallerinin olmadığı, cadde ve sokak trafiği güvenliğinin sağlandığı huzurlu bir ilçe yaratılması	İmar ve Şehircilik Müdürlüğü	Planlama ve İmar	Küçükçekmeceliler'in Memnuniyet Oranı; Kaldırım İşgallerinin Ortadan Kaldırılmasına Yönelik Çalışmaların Yıllık Hedeflerinin Gerçekleşme Oranı	%70; %100	2009
1.6.1.	Kaldırım işgali yapan işyerlerine yasal yaptırımlar uygulanarak işgallerin sona erdirilmesi	Zabıta Müdürlüğü	Planlama ve İmar	İşgallerin Sona Erdirildiği Alanlar/ İşgallerin Sona Erdirilmesinin Planlandığı Alanlar	Sefaköy, Küçükçekmece ve Halkalı Bölgeleri	2009
1.6.2.	Uyarılara rağmen kaldırılmayan bina girişlerinin kaldırımları işgal eden kısımlarının yıkımının gerçekleştirilmesi	İmar ve Şehircilik Müdürlüğü	Planlama ve İmar	İşgallerin Sona Erdirildiği Alanlar/ İşgallerin Sona Erdirilmesinin Planlandığı Alanlar	Ana Arterler	2009
1.7.	Bölgemizin mimari görüntüsünün Küçükçekmece kimliğine uygun hale getirilmesi ve görsel kirlilikten arındırılması	İmar ve Şehircilik Müdürlüğü	Kentsel Tasarım ve Tarihi Çevre	Mimari Görüntünün Belirlenmesine Yönelik Çalışmaların Yıllık Hedeflerinin Gerçekleşme Oranı	100%	2008
1.7.1.	Küçükçekmece kimliğine uygun kentsel tasarımların yapılması	Plan ve Proje Müdürlüğü	Kentsel Tasarım ve Tarihi Çevre	Kentsel Tasarım Projelerinin Yıllık Hedeflerinin Gerçekleşme Oranı	100%	2008
1.7.1.1.	Küçükçekmece kimliğine uygun bina cephesi kentsel tasarımların yapılması	Plan ve Proje Müdürlüğü	Kentsel Tasarım ve Tarihi Çevre	Bina Cephesi Kentsel Tasarımlarının Tamamlanma Oranı	100%	2007
1.7.1.2.	Kentsel dönüşüm projeleriyle entegre edilerek plan notlarında bina cephesi tasarımlarına uygun düzenlemelerin yapılması	Plan ve Proje Müdürlüğü	Kentsel Tasarım ve Tarihi Çevre	Plan Notlarında Tasarımlara Uygun Düzenlemelerin Tamamlanma Oranı	100%	2007
1.7.1.3.	Yol, kaldırım vb. unsurların kentsel tasarımlarının yapılması ve tasarımı yapılan yolların uygulamasının yapılması	Fen İşleri Müdürlüğü	Kentsel Tasarım ve Tarihi Çevre	Tasarımlara Uygun Yol Uygulamaları Yapılmasına İlişkin Yıllık Hedeflerin Gerçekleşme Oranı	Ana Arterler	2008

No	Strateji	Sorumlu Birim	İlgili Sektör	Performans Ölçütü	2007 Hedefi	Bitiş Tarihi
1.7.2.	Örnek kentsel tasarım modelinin öncelikli olarak ana arter yollarda uygulanması	Fen İşleri Müdürlüğü	Kentsel Tasarım ve Tarihi Çevre	Örnek Kentsel Tasarım Modelinin Ana Arterlerde Uygulanmasına Yönelik Yıllık Hedeflerin Gerçekleşme Oranı	Halkalı, Namık Kemal, Sultan Murat, Reyhan, Bağlar, İnönü, Ahmet Kocabıyık Caddeleri'ndeki Yol, Bordür, Tretuvar ve Kavşaklarda Uygulanması	2008
1.7.3.	Kamuya ait trafo merkezi, okul duvarları gibi yapıların duvar resimleri ile görünümünün düzenlenmesi	Fen İşleri Müdürlüğü	Kentsel Tasarım ve Tarihi Çevre	Görünümleri Düzenlenen Bölgeler / Planlanan Bölgeler	Küçükçekmece ve Sefaköy	2008
1.7.4.	Tabelalardan kaynaklanan görüntü kirliliğinin çözümlenmesi	İktisat ve Küşat Müdürlüğü	Kentsel Tasarım ve Tarihi Çevre	Görüntü Kirliliğinin Çözümlenmesine Yönelik Yıllık Hedeflerin Tamamlanma Oranı	Sefaköy Bölgesi'nde Yönetmeliğin Uygulanması	2009
1.7.5.	Yapılan cadde ve sokak tasarımlarında seyyar satıcılar (sucu-tüpçü vb) için uygun yerler oluşturulması ve kiralanması	Plan ve Proje Müdürlüğü Fen İşleri Müdürlüğü	Kentsel Tasarım ve Tarihi Çevre	Seyyar Satıcılara Uygun Yerler Kiralanmasına İlişkin Yıllık Hedeflerin Gerçekleşme Oranı	Halkalı, Namık Kemal, Sultan Murat, Reyhan, Bağlar, İnönü, Ahmet Kocabıyık Caddeleri	2008
2.	İlçe ulaşımında mevcut ulaşım sistemlerinde gerekli iyileştirmelerin yapılması ve alternatif yol ve araçlar (deniz, raylı sistem) devreye alınarak trafik sorununun çözülmesi	Başkan Yardımcısı Enver Şengül	Ulaşım	Küçükçekmeceliler'in Memnuniyet Oranı; Ulaşım Projelerinin Yıllık Hedeflerinin Gerçekleşme Oranı	%70; %100	Sürekli
2.1.	Karayolu, raylı sistemler ve deniz yolları arasındaki koordinasyonun sağlanması (İBB Ulaşım daire başkanlığı ile birlikte UKOME kararlarının alınması )	Fen İşleri Müdürlüğü	Ulaşım	Koordinasyon Çalışmalarının Yıllık Hedeflerinin Gerçekleşme Oranı	100%	2011

No	Strateji	Sorumlu Birim	İlgili Sektör	Performans Ölçütü	2007 Hedefi	Bitiş Tarihi
2.1.1.	Küçükçekmece Belediyesi'nin Ulaşım Master Planı'nın oluşturulmasına girdi sağlayacak bilgi altyapısının oluşturulması	Emlak ve İstimlak Müdürlüğü	Ulaşım	Ulaşım Master Planı için Oluşturulan Bilgi Altyapısının Tamamlanma Oranı	100%	2007
2.1.2.	Ulaşım sorunlarını ortadan kaldırma amaçlı İmar Planları'nın tamamlanması ve trafik akslarının düzenlenmesi	Fen İşleri Müdürlüğü Plan ve Proje Müdürlüğü	Ulaşım	Yıllık İmar Planı Hedeflerinin Gerçekleşme Oranı; Planlı Alan Oranı (Planlı Alan/ İlçe Alanı)	% 62	2009
2.1.3.	İBB ve TCDD ile ortak çalışılarak ulaşım projelerinin tamamlanması	Fen İşleri Müdürlüğü	Ulaşım	Ulaşım Projesinin Yıllık Hedeflerinin Tamamlanma Oranı	KÇ içinden geçen TCDD'ye ait raylı sistemin güzergahının değiştirilmesi projesi tamamlanacak	2011
2.1.4.	İBB tarafından yapılacak Metro çalışmalarının takip edilmesi ve tamamlanması	Plan ve Proje Müdürlüğü	Ulaşım	Metro güzergahının belirlenmesi ve projenin tamamlanması	Metro güzergahının belirlenmesi ve projenin tamamlanması	2010
2.2.	İç Kumsal Projesi tasarımının yaşama geçirilmesi ile deniz ulaşım araçları vasıtasıyla yolcu taşımacılığına başlanması	Fen İşleri Müdürlüğü	Ulaşım	İç Kumsal Projesi'nin Yıllık Hedeflerinin Tamamlanma Oranı	İBB ile görüşmelerin başlatılması	2011
2.2.1.	İç Kumsal Koruma Amaçlı İmar Planları'nın tamamlanması	Fen İşleri Müdürlüğü Plan ve Proje Müdürlüğü	Planlama ve İmar	Yıllık Koruma Amaçlı İmar Planı Hedeflerinin Gerçekleşme Oranı	100%	2007
2.2.2.	İlçe sahiline deniz otobüsü iskelesi yapılması	Fen İşleri Müdürlüğü	Ulaşım	Deniz Otobüsü İskelesi Projesinin Yıllık Hedeflerinin Tamamlanma Oranı	Plan çalışmalarına başlanması	2011

No	Strateji	Sorumlu Birim	İlgili Sektör	Performans Ölçütü	2007 Hedefi	Bitiş Tarihi
2.3.	Yol üst yapısının tamamlanması ve bakım onarımının yapılması	Fen İşleri Müdürlüğü	Alt ve Üst Yapı	Yol Üst Yapısı Çalışmaları Yıllık Hedeflerinin Tamamlanma Oranı; Yolların İyileştirme Oranı (İyileştirilen Yol/ İyileştirilmesi Gereken Yol) (km)	%100; 105/375 (%28)	Sürekli
2.3.1.	Ana arter yolların kentsel tasarım projelerinin tamamlanması	Fen İşleri Müdürlüğü	Kentsel Tasarım ve Tarihi Çevre	Ana Arterlere İlişkin Kentsel Tasarım Projelerinin Tamamlanma Oranı	100%	2007
2.3.1.1.	Halkalı ve Namık Kemal Caddeleri'nin ve civarının kentsel tasarım projelerinin uygulamasının tamamlanması	Fen İşleri Müdürlüğü	Kentsel Tasarım ve Tarihi Çevre	Kentsel Tasarım Projelerinin Tamamlanma Oranı	100%	2007
2.3.1.2.	Sultan Murat ve İnönü Caddeleri'nin kentsel tasarım projelerinin uygulamasının tamamlanması	Fen İşleri Müdürlüğü	Kentsel Tasarım ve Tarihi Çevre	Kentsel Tasarım Projelerinin Tamamlanma Oranı	100%	2007
2.3.1.3.	Reyhan Caddesi'nin kentsel tasarım projelerinin uygulamasının tamamlanması	Fen İşleri Müdürlüğü	Kentsel Tasarım ve Tarihi Çevre	Kentsel Tasarım Projelerinin Tamamlanma Oranı	100%	2007
2.3.1.4.	Söğütlüçeşme Mahallesi Atatürk, Fevzi Çakmak ve Kömürcü Yolu'nun kentsel tasarım projelerinin uygulamasının tamamlanması	Fen İşleri Müdürlüğü	Kentsel Tasarım ve Tarihi Çevre	Kentsel Tasarım Projelerinin Tamamlanma Oranı	100%	2007
2.3.1.5.	Atatürk Mahallesi 10. sokak ve civarının kentsel tasarım projelerinin uygulamasının tamamlanması	Fen İşleri Müdürlüğü	Kentsel Tasarım ve Tarihi Çevre	Kentsel Tasarım Projelerinin Tamamlanma Oranı	100%	2007
2.3.2.	İmar planında tanımlanmış ancak henüz açılmamış yolların açılması ve yeşil alanları bot, geniş cadde, sokak ve bulvarların oluşturulması	Fen İşleri Müdürlüğü	Ulaşım	Genişletme Çalışmalarının Yıllık Hedeflerinin Gerçekleşme Oranı	Cumhuriyet Mah. Aşık Veysel Cad., Hayırlı Cad. ve Ağrı Sok. Genişletilmesi	Sürekli
2.3.3.	Asfalt Kaplama ve Asfalt Yama Çalışmalarının Yapılması	Fen İşleri Müdürlüğü	Alt ve Üst Yapı	Asfalt Çalışmaları Yıllık Proje Hedeflerinin Gerçekleşme Oranı	100%	Sürekli

No	Strateji	Sorumlu Birim	İlgili Sektör	Performans Ölçütü	2007 Hedefi	Bitiş Tarihi
2.3.3.1.	Asfalt Temini, Nakliyesi ve Serilmesi	Fen İşleri Müdürlüğü	Alt ve Üst Yapı	Asfalt Miktarı (ton)	120.000	Sürekli
2.3.3.2.	Plent Altı Asfalt Temini	Fen İşleri Müdürlüğü	Alt ve Üst Yapı	Asfalt Miktarı (ton)	120.000	Sürekli
2.3.3.3.	Asfalt Yama Yapılması	Fen İşleri Müdürlüğü	Alt ve Üst Yapı	Yama Yapılan Alan (m2)	40.000	Sürekli
2.3.3.4.	Altyapılara Ait Baca ve Izgaraların Asfalt Kotuna Yükseltilmesi	Fen İşleri Müdürlüğü	Alt ve Üst Yapı	Yükseltilen Baca ve Izgara Adeti	7.000	Sürekli
2.3.3.5.	Mevcut Asfalt Yolların Asfalt Freze Makinesi ile Kazınması	Fen İşleri Müdürlüğü	Alt ve Üst Yapı	Asfalt Miktarı (ton)	40.000	Sürekli
2.3.3.6.	Emülsiyon Alımı	Fen İşleri Müdürlüğü	Alt ve Üst Yapı	Emülsiyon Miktarı (ton)	140	Sürekli
2.3.4.	Bordür, Tretuvar ve Parke taşı İle Yol Kaplaması Yapılması	Fen İşleri Müdürlüğü	Alt ve Üst Yapı	Yol Kaplama Çalışmaları Yıllık Hedeflerinin Gerçekleşme Oranı	100%	Sürekli
2.3.4.1.	Halkalı-İkitelli Bölgesi	Fen İşleri Müdürlüğü	Alt ve Üst Yapı	Kaplanan Alan (m2)	45.000	Sürekli
2.3.4.2.	Sefaköy Bölgesi	Fen İşleri Müdürlüğü	Alt ve Üst Yapı	Kaplanan Alan (m2)	20.000	Sürekli
2.3.4.3.	Küçükçekmece Bölgesi	Fen İşleri Müdürlüğü	Alt ve Üst Yapı	Kaplanan Alan (m2)	90.000	Sürekli
2.3.5.	Tretuvarlarda ve parke taşı ile kaplanan yollarda muhtelif bakım onarım çalışmalarının yapılması	Fen İşleri Müdürlüğü	Alt ve Üst Yapı	Tretuvar - Parke taşı Kaplı Yol Bakım Onarım Çalışmalarının Yıllık Hedeflerinin Gerçekleşme Oranı	100%	Sürekli
2.3.5.1.	Küçükçekmece Bölgesi	Fen İşleri Müdürlüğü	Alt ve Üst Yapı	Alan (m2)	8.000	Sürekli
2.3.5.2.	Sefaköy Bölgesi	Fen İşleri Müdürlüğü	Alt ve Üst Yapı	Alan (m2)	7.000	Sürekli
2.3.5.3.	Halkalı ve İkitelli Bölgesi	Fen İşleri Müdürlüğü	Alt ve Üst Yapı	Alan (m2)	5.000	Sürekli

No	Strateji	Sorumlu Birim	İlgili Sektör	Performans Ölçütü	2007 Hedefi	Bitiş Tarihi
2.3.5.4.	Küçükçekmece ilçesi genelinde kullanılmak üzere stabilize temini ve serilmesi işi	Fen İşleri Müdürlüğü	Alt ve Üst Yapı	Uzunluk (km)	30	Sürekli
2.4.	İlçe genelindeki trafik ve sinyalizasyonunun tamamlanması	Fen İşleri Müdürlüğü	Ulaşım	Küçükçekmeceliler'in Memnuniyet Oranı; Trafik ve Sinyalizasyon Projelerinin Yıllık Hedeflerinin Gerçekleşme Oranı	70%, %100	2007
2.4.1.	Yaya geçitlerinin çizgilerinin tamamlanması	Fen İşleri Müdürlüğü	Ulaşım	Yaya Geçidi Çizgileri Tamamlanma Oranı	100%	2007
2.4.2.	Kavşak düzenlemelerinin tamamlanması ve yoğun trafiğin yaşandığı yerlerde tek yön uygulamalarına yer verilmesi	Fen İşleri Müdürlüğü	Ulaşım	Kavşak Düzenleme Projeleri Tamamlanma Oranı; Kavşak Oranı (Yapılan Kavşak Sayısı/ Projelendirilmiş Kavşak Sayısı)	Sefaköy, Küçükçekmece ve Halkalı bölümlerinin bitirilmesi;7/20 (%35)	2007
2.4.3.	Okul, hastane ve cami gibi yerlere yaya geçişini kolaylaştırmak için butonlu sinyalizasyon yapılması	Fen İşleri Müdürlüğü	Ulaşım	Butonlu Sinyalizasyon Yapılan Alanlar/ Planlanan Alanlar	100%	2007
2.4.4.	Ana caddelerde yol kenarlarına düzensiz park yapılmasını önleyecek parkomat sistemine geçilmesi	Fen İşleri Müdürlüğü Zabıta Müdürlüğü	Ulaşım	Parkomat Sistemine Geçilen Alanlar/ Planlanan Alanlar	Halkalı, Namık Kemal, Sultan Murat, Reyhan, Bağlar, İnönü, Ahmet Kocabıyık Caddeleri	2007
2.5.	Engelli vatandaşların ulaşım hizmetlerinden etkin biçimde yararlanabilmesi için gerekli düzenlemelerin yapılması	Fen İşleri Müdürlüğü	Ulaşım	Küçükçekmeceliler'in Memnuniyet Oranı, Düzenleme Çalışmaları Yıllık Hedeflerinin Gerçekleşme Oranı	70%; %100	Sürekli
2.5.1.	Kamu ve toplu yaşam alanlarının girişlerinde engellilere de hizmet verecek şekilde gerekli düzenlemelerin tamamlanması	Fen İşleri Müdürlüğü	Ulaşım	Engelliler için Yapılacak Düzenlemelere İlişkin Yıllık Hedeflerin Gerçekleşme Oranı	70%	2009
2.5.2.	Önemli prestij caddelerine özürlü vatandaşların hissedebileceği, kabartmalı yaya geçişlerinin yapılması	Fen İşleri Müdürlüğü	Ulaşım	Yapılan Kabartmalı Yaya Geçidi Sayısı/ Yapılması Planlanan Yaya Geçidi Sayısı	Halkalı, Namık Kemal, Sultan Murat, Reyhan, Bağlar, İnönü, Ahmet Kocabıyık Caddeleri	2007

No	Strateji	Sorumlu Birim	İlgili Sektör	Performans Ölçütü	2007 Hedefi	Bitiş Tarihi
2.6.	İlçedeki otopark sorununa çözüm bulunması	Fen İşleri Müdürlüğü	Ulaşım	Küçükçekmeceliler'in Memnuniyet Oranı; Otopark Alanı (Araç Sayısı); Otopark Projeleri Yıllık Hedeflerinin Gerçekleşme Oranı	%70; 2650/34000 (%8); %100	2010
2.6.1.	2006'da hazırlanan, belediye binasının önündeki ulaşıma kapatılan yolun meydan olarak ve bu alanın altının otopark olarak düzenlenmesine yönelik projenin uygulanması	Fen İşleri Müdürlüğü	Ulaşım	Otopark Projesinin Tamamlanma Oranı	100%	2007
2.6.2.	İnönü Caddesi Mekanik Yeraltı Otoparkı Projesi'nin yapılması	Fen İşleri Müdürlüğü	Ulaşım	Yeraltı Otoparkı Projesinin Yıllık Hedeflerinin Gerçekleşme Oranı	Proje Planının Tamamlanması	2010
2.6.3.	Ahmet Kocabıyık ve Halkalı Caddesi Yeraltı Otoparkı'nın yapılması	Fen İşleri Müdürlüğü	Ulaşım	Yeraltı Otoparkı Projesinin Yıllık Hedeflerinin Gerçekleşme Oranı	Proje Planının Tamamlanması	2008
2.7.	Vatandaşların trafik kural ve uygulamaları konusunda bilinçlendirilmesinin sağlanması	Basın Yayın Halkla İlişkiler	Ulaşım	Küçükçekmeceliler'in Memnuniyet Oranı, Katılımcı Sayısı	%70, 50000	2010
2.7.1.	İlköğretim çağındaki çocuklara akülü araçlarla pratik eğitim verilebilecek bir eğitim pisti kurulması	Fen İşleri Müdürlüğü	Eğitim, Spor, Sağlık ve Sosyal Hizmetler	Pistin Kapasite Kullanım Oranı, Katılımcı Sayısı	75%, 50000	2007
2.7.1.1.	Çalışmanın içeriği ve projenin oluşturulması	Fen İşleri Müdürlüğü	Eğitim, Spor, Sağlık ve Sosyal Hizmetler	Eğitim Pistinin Tamamlanma Oranı	100%	2007
2.7.1.2.	Duyuru ve tanıtımın yapılması ve eğitimlere müracaat sayısının artırılması	Basın Yayın Halkla İlişkiler Müdürlüğü	Eğitim, Spor, Sağlık ve Sosyal Hizmetler	Pistin Kapasite Kullanım Oranı	75%	2007

No	Strateji	Sorumlu Birim	İlgili Sektör	Performans Ölçütü	2007 Hedefi	Bitiş Tarihi
2.7.2.	Eski çöp döküm alanında sürücü kurslarına hizmet verecek bir eğitim pisti kurulması	Fen İşleri Müdürlüğü	Eğitim, Spor, Sağlık ve Sosyal Hizmetler	Sürücü Kursları için Eğitim Pisti Kurulmasına Yönelik Yıllık Hedeflerin Gerçekleşme Oranı	Çöp döküm alanının tahsisiyle ilgili çalışmanın içeriğinin ve projenin oluşturulması - %100; İnşaatın Tamamlanma Oranı % 50	2010
3.	İlçe sınırları içindeki yerleşim yerlerinin işlevsel sosyal donatılarla zenginleştirilmesi	Başkan Yardımcısı Enver Şengül	Alt ve Üst Yapı	Küçükçekmeceliler'in Memnuniyet Oranı; Sosyal Donatılar Oluşturulmasına İlişkin Projelerin Yıllık Hedeflerinin Gerçekleşme Oranı	%70; %100	Sürekli
3.1.	İlçemizde çocuk oyun alanı, park, bahçe ve yeşil alanların sayısının artırılması	Emlak ve İstimlak Müdürlüğü	Alt ve Üst Yapı	Kişi Başına Düşen Yeşil Alan (Metrekare/Kişi), Oyun Alanı-Park-Bahçe-Yeşil Alanlara İlişkin Projelerin Yıllık Hedeflerinin Gerçekleşme Oranı	28.000.000/600.000; %100	Sürekli
3.1.1.	İmara açık alanlarda çocuk oyun alanı, park, bahçe ve yeşil alanların sayısının artırılması	Park ve Bahçeler Müdürlüğü	Alt ve Üst Yapı	Kişi Başına Düşen Yeşil Alan (Metrekare/Kişi); Yeşil Alan Yapımına İlişkin Yıllık Hedeflerin Gerçekleşme Oranı	28.000.000/600.000; %100	Sürekli
3.1.1.1.	Sefaköy, Kartaltepe Mahallesi E-5 Yanı (Galatasaray Tesisleri) ; 9352 Ada, 59421 m2'lik alan	Park ve Bahçeler Müdürlüğü	Alt ve Üst Yapı	Park Yapım Çalışmasının Tamamlanma Oranı	100%	2007
3.1.1.2.	Halkalı İstasyon Mahallesi (Bezirganbahçe Mevki) 161 Ada Karşısı	Park ve Bahçeler Müdürlüğü	Alt ve Üst Yapı	Park ve Çevre Düzenlemesi Çalışmasının Tamamlanma Oranı	100%	2007
3.1.1.3.	Sefaköy, İnönü Mahallesi 10 Pafta, 3325 Ada	Park ve Bahçeler Müdürlüğü	Alt ve Üst Yapı	Park ve Çevre Düzenlemesi Çalışmasının Tamamlanma Oranı	100%	2007
3.1.1.4.	Kayabaşı, Şamlar Mahallesi 105 Ada	Park ve Bahçeler Müdürlüğü	Alt ve Üst Yapı	Park ve Çevre Düzenlemesi Çalışmasının Tamamlanma Oranı	100%	2007
3.1.1.5.	Sefaköy, Söğütlüçeşme Mahallesi (Kiptaş Yanı), 1358 Ada karşısı	Park ve Bahçeler Müdürlüğü	Alt ve Üst Yapı	Park ve Çevre Düzenlemesi Çalışmasının Tamamlanma Oranı	100%	2007



No	Strateji	Sorumlu Birim	İlgili Sektör	Performans Ölçütü	2007 Hedefi	Bitiş Tarihi
3.1.1.6.	Halkalı (toplu konutlar), 564-576 Ada	Park ve Bahçeler Müdürlüğü	Alt ve Üst Yapı	Park ve Çevre Düzenlemesi Çalışmasının Tamamlanma Oranı	100%	2007
3.1.1.7.	Halkalı, İstasyon Mahallesi, 119/1 Ada/Parsel	Park ve Bahçeler Müdürlüğü	Alt ve Üst Yapı	Park ve Çevre Düzenlemesi Çalışmasının Tamamlanma Oranı	100%	2007
3.1.1.8.	Küçükçekmece, Balıkçı Adası, 6637 Ada	Park ve Bahçeler Müdürlüğü	Alt ve Üst Yapı	Park ve Çevre Düzenlemesi Çalışmasının Tamamlanma Oranı	100%	2007
3.1.1.9.	Sefaköy, İnönü Mahallesi, 282 Ada	Park ve Bahçeler Müdürlüğü	Alt ve Üst Yapı	Park ve Çevre Düzenlemesi Çalışmasının Tamamlanma Oranı	100%	2007
3.1.1.10.	Sefaköy (Kiptaş Sefaköy Evleri), 6156 ada yanı	Park ve Bahçeler Müdürlüğü	Alt ve Üst Yapı	Park ve Çevre Düzenlemesi Çalışmasının Tamamlanma Oranı	100%	2007
3.1.1.11.	Halkalı, Zeynebiye Caddesi, 4844 Ada	Park ve Bahçeler Müdürlüğü	Alt ve Üst Yapı	Park ve Çevre Düzenlemesi Çalışmasının Tamamlanma Oranı	100%	2007
3.1.1.12.	Küçükçekmece Cumhuriyet Mahallesi, 6524 Ada	Park ve Bahçeler Müdürlüğü	Alt ve Üst Yapı	Park ve Çevre Düzenlemesi Çalışmasının Tamamlanma Oranı	100%	2007
3.1.2.	İBB ile koordineli yürütülen çalışmaların tamamlanması	Park ve Bahçeler Müdürlüğü	Alt ve Üst Yapı	Kişi Başına Düşen Yeşil Alan (Metrekare/Kişi), Çalışmaların Tamamlanma Oranı	28.000.000/600.000	2007
3.1.2.1.	Halkalı Barış Ormanı (Hayat Parkı) Rekreasyon Uygulama Projesi, Halkalı Merkez Mh. 451 parsel	Park ve Bahçeler Müdürlüğü	Alt ve Üst Yapı	Rekreasyon Uygulama Projesinin Tamamlanma Oranı	100%	2007
3.1.2.2.	Halkalı Toplu Konut Alanı (Yaşam Parkı) Rekreasyon Uygulama Projesi, Halkalı Atakent Mh. 455, 456, 457 adalar	Park ve Bahçeler Müdürlüğü	Alt ve Üst Yapı	Rekreasyon Uygulama Projesinin Tamamlanma Oranı	100%	2007
3.1.2.3.	Küçükçekmece Menekşe Plajı, Fatih Mh.	Park ve Bahçeler Müdürlüğü	Alt ve Üst Yapı	Çevre Düzenlemesi ve Plaj Yapım Çalışmasının Tamamlanma Oranı	100%	2007

No	Strateji	Sorumlu Birim	İlgili Sektör	Performans Ölçütü	2007 Hedefi	Bitiş Tarihi
3.1.2.4.	Kayabaşı, Şamlar Mesire Alanı (Kent Ormanı)	Park ve Bahçeler Müdürlüğü	Alt ve Üst Yapı	Kent Ormanı Projesinin Tamamlanma Oranı	100%	2007
3.1.2.5.	Halkalı, Nayman Mevki, 545-546 adalar	Park ve Bahçeler Müdürlüğü	Alt ve Üst Yapı	Park ve Çevre Düzenlemesi Çalışmasının Tamamlanma Oranı	100%	2007
3.2.	Küçükçekmece-Sefaköy Bölgesi'ndeki mevcut park ve yeşil alanların bakım onarımlarının yapılması	Park ve Bahçeler Müdürlüğü	Alt ve Üst Yapı	Park Adedi, Alan (m2)	35 park, 87.000m2	Sürekli
3.3.	Halkalı-İkitelli Bölgesindeki mevcut park ve yeşil alanların bakım onarımlarının yapılması	Park ve Bahçeler Müdürlüğü	Alt ve Üst Yapı	Park Adedi, Alan (m2)	21 park, 108.000m2	Sürekli
3.4.	Spor alanı ve tesislerinin artırılması	Fen İşleri Müdürlüğü	Eğitim, Spor, Sağlık ve Sosyal Hizmetler	Kişi Başına Düşen Spor Tesisi Alanı (Metrekare/Kişi)	122.200/600.000	2007
3.4.1.	İlçe sınırları içindeki tüm okulların bahçelerine uygun spor alanlarının tasarımı ve uygulamasının tamamlanması	Fen İşleri Müdürlüğü	Eğitim, Spor, Sağlık ve Sosyal Hizmetler	Gerçekleşen Spor Alanı Uygulamaları/ Planlanan Spor Alanı Uygulamaları	100%	Sürekli

No	Strateji	Sorumlu Birim	İlgili Sektör	Performans Ölçütü	2007 Hedefi	Bitiş Tarihi
3.4.2.	İlçe Sınırları içerisindeki yüzme havuzu sayısının çoğaltılması	Fen İşleri Müdürlüğü İmar ve Şehircilik Müdürlüğü	Eğitim, Spor, Sağlık ve Sosyal Hizmetler	Yüzme Havuzu Projelerinin Tamamlanma Oranı	Gültepe Mahallesi ve Atakent Mahallesi Kapalı Yüzme Havuzlarının Tamamlanması	2007
3.4.2.1.	2006'da proje onayı ve yapı ruhsatı verilen, İBB tarafından yürütülen Gültepe Mh. (155/18) Kapalı Yüzme Havuzu projesinin izlenmesi ve sonuçlandırılmasının sağlanması	Fen İşleri Müdürlüğü İmar ve Şehircilik Müdürlüğü	Eğitim, Spor, Sağlık ve Sosyal Hizmetler	Yüzme Havuzu Projesinin Tamamlanma Oranı	100%	2007
3.4.2.2.	İBB tarafından yürütülen Atakent Mh. Malazgirt Cd. Kapalı Yüzme Havuzu projesinin izlenmesi ve sonuçlandırılmasının sağlanması	Fen İşleri Müdürlüğü	Eğitim, Spor, Sağlık ve Sosyal Hizmetler	Yüzme Havuzu Projesinin Tamamlanma Oranı	100%	2007
3.4.3.	İlçede su sporları merkezi kurulması	İnsan Kaynakları ve Eğitim Müdürlüğü	Kültür, Turizm ve Tanıtım	Su Sporları Merkezi Projesi Yıllık Hedeflerinin Gerçekleşme Oranı	2006'da temasa geçilen su sporları ile ilgili federasyon ve kulüplerle proje planının oluşturulması	2007
3.4.4.	Motokros ve dağ bisikleti pist alanlarının kurulması	İnsan Kaynakları ve Eğitim Müdürlüğü Basın Yayın Halkla İlişkiler Müdürlüğü	Kültür, Turizm ve Tanıtım	Motokros ve Dağ Bisikleti Pist Alanı Kurulması Projesi Yıllık Hedeflerinin Gerçekleşme Oranı	2006'da temasa geçilen motokros ve dağ bisikleti ile ilgili federasyon ve kulüplerle proje planının oluşturulması	2007
3.4.5.	İBB tarafından yönetilecek olan Şamlar Bölgesi'nde izcilik alanları oluşturulmasına yönelik projenin izlenmesi ve tamamlanmasının sağlanması	Park ve Bahçeler Müdürlüğü	Eğitim, Spor, Sağlık ve Sosyal Hizmetler	İzcilik Alanı Projesinin Gerçekleşme Oranı	100%	2007

No	Strateji	Sorumlu Birim	İlgili Sektör	Performans Ölçütü	2007 Hedefi	Bitiş Tarihi
3.5.	İlçe sınırları içinde kültürel faaliyetlerin gerçekleştirilebileceği mekanların çoğaltılması	Fen İşleri Müdürlüğü	Kültür, Turizm ve Tanıtım	Kişi Başına Düşen Kültürel Tesis Alanı (Metrekare/Kişi)	32.000/600.000	Sürekli
3.5.1.	2006'da proje onayı ve yapı ruhsatı verilen, İBB tarafından yürütülen Cennet Mh. (430/1) Şehir Tiyatrosu projesinin izlenmesi ve yapımına başlanmasının sağlanması	Fen İşleri Müdürlüğü	Kültür, Turizm ve Tanıtım	Şehir Tiyatrosu Projesinin Yıllık Hedeflerinin Gerçekleşme Oranı	Yer Tesliminin Yapılması	2008
3.5.2.	Tevfikbey Mahallesi'nde (10/328) 12000 m2'lik bir alana kurulacak olan, 2006'da proje onayı ve yapı ruhsatı verilen kültür merkezinin inşaatının yapılması	Fen İşleri Müdürlüğü	Kültür, Turizm ve Tanıtım	Kültür Merkezi İnşaatının Tamamlanma Oranı	100%	2007
3.5.3.	Cennet Mahallesi'nde (429/1) kurulacak olan, 2006'da proje onayı ve yapı ruhsatı verilen Küçükçekmece Cennet Kültür Merkezi'nin inşaatının yapılması	Fen İşleri Müdürlüğü	Kültür, Turizm ve Tanıtım	Kültür Merkezi İnşaatının Tamamlanma Oranı	100%	2007
3.5.4.	Halkalı Mahallesi'nde (3/5065) kurulacak olan, 2006'da proje onayı ve yapı ruhsatı verilen Adaklık Kurban Satış Yeri, Aşevi ve Kültür Merkezi'nin inşaatının tamamlanması	Fen İşleri Müdürlüğü	Kültür, Turizm ve Tanıtım	İnşaatların Tamamlanma Oranı	100%	2007
3.6.	Sokak pazarları yerine, merkezi, sağlıklı, sabit pazar yerlerinin oluşturulması	Emlak ve İstimlak Müdürlüğü	Alt ve Üst Yapı	Sabit Pazar Yeri Projeleri Hedeflerinin Gerçekleşme Oranı	100%	2007
3.6.1.	2006'da Sabit Pazar Yeri yapılmak üzere belirlenen alanlara yönelik kamulaştırma işlemlerinin tamamlanması	Emlak ve İstimlak Müdürlüğü	Alt ve Üst Yapı	Kamulaştırılan Alanlar/ Kamulaştırılması Planlanan Alanlar	100%	2007
3.6.2.	Tesis kuruluş işlemlerinin tamamlanması	Fen İşleri Müdürlüğü	Alt ve Üst Yapı	Kurulan Tesis Sayısı/ Tesis Kurulmak Üzere Kamulaştırılan Yer Sayısı	100%	2007

No	Strateji	Sorumlu Birim	İlgili Sektör	Performans Ölçütü	2007 Hedefi	Bitiş Tarihi
4.	Altyapı sorunlarının çözülmesi ve eksikliklerin giderilmesi	Başkan yardımcısı Enver Şengül	Alt ve Üst Yapı	Küçükçekmeceliler'in Memnuniyet Oranı; Altyapı Projeleri Yıllık Hedeflerinin Gerçekleşme Oranı	%70; %100	Sürekli
4.1.	Öncelikli dere ıslahı çalışmalarına yönelik olarak İBB ve İSKİ ile koordinasyon çalışmalarının yürütülmesi ve ıslah çalışmalarının gerçekleştirilmesinin sağlanması	Fen İşleri Müdürlüğü	Çevre	Dere Islahı Projelerinin Yıllık Hedeflerinin Gerçekleşme Oranı	100%	2008
4.1.1.	Ayamama Deresi, Çobançeşme-Güneşli Kavşağı	Fen İşleri Müdürlüğü	Çevre	Dere Islahı Projesinin Tamamlanma Oranı	100%	2007
4.1.2.	Menekşe Deresi (Hamam Deresi)	Fen İşleri Müdürlüğü	Çevre	Dere Islahı Projesinin Yıllık Hedeflerinin Gerçekleşme Oranı	Projenin %30'u	2008
4.1.3.	Nakkaşdere, Hasanoğlu Deresi ve Halkalı Deresi	Fen İşleri Müdürlüğü	Çevre	Dere Islahı Projesinin Tamamlanma Oranı	100%	2007
4.2.	Yağmur suyu kanallarının tamamlanması	Fen İşleri Müdürlüğü	Alt ve Üst Yapı	Kanal Projelerinin Yıllık Hedeflerinin Gerçekleşme Oranı, Yağmur Suyu Kanalları Gerçekleştirme Oranı (Yapılan/Planlanan) (Metre); Pis Su Kanalları Gerçekleştirme Oranı (Yapılan/ Planlanan)	%100, 40000/130000 (%30)	2010
4.2.1.	İnşaatı Devam Eden Yağmursuyu Kanallarının Tamamlanması	Fen İşleri Müdürlüğü	Alt ve Üst Yapı	Kanal Projelerinin Yıllık Hedeflerinin Gerçekleşme Oranı	100%	2007
4.2.1.2.	Ayamama deresi mansablı yağmur suyu kanal inşaatının tamamlanması	Fen İşleri Müdürlüğü	Alt ve Üst Yapı	Kanal İnşaatının Tamamlanma Oranı	100%	2007
4.2.1.3.	Küçükçekmece gölü mansablı yağmur suyu kanal inşaatının tamamlanması	Fen İşleri Müdürlüğü	Alt ve Üst Yapı	Kanal İnşaatının Tamamlanma Oranı	100%	2007
4.2.1.4.	Atatürk , Mehmet Akif, İstasyon, Söğütluçeme ve Ziya Gökalp mahalleleri yağmur suyu kanal inşaatının tamamlanması	Fen İşleri Müdürlüğü	Alt ve Üst Yapı	Kanal İnşaatının Tamamlanma Oranı	100%	2007

No	Strateji	Sorumlu Birim	İlgili Sektör	Performans Ölçütü	2007 Hedefi	Bitiş Tarihi
4.2.2.	TEDAŞ ve BEDAŞ ile yapılacak olan protokol çerçevesinde enerji hatlarının yeraltına alınması	Fen İşleri Müdürlüğü	Alt ve Üst Yapı	Enerji Hatlarının Yeraltına Alınması Projesinin Yıllık Hedeflerinin Gerçekleşme Oranı	Projenin %20'si	2010
4.3.	Tüm fabrikaların arıtma tesislerinin yapılmasının sağlanması amacıyla denetim ve yasal yaptırımların etkin biçimde uygulanması suretiyle ilgili kuruluşların bu doğrultuda yönlendirilmesi	İktisat ve Küşat Müdürlüğü	Çevre	Arıtma Tesisi Bulunan İşyerlerinin Oranı (Arıtma Tesisi Olan Fabrika Sayısı/Arıtma Tesisi Olması Gereken Fabrika Sayısı)	60%	Sürekli
4.4.	İSKİ tarafından yapılan/yapılacak pis su kanal çalışmalarının takip edilmesi	Fen İşleri Müdürlüğü	Alt ve Üst Yapı	Pis Su Kanalları Gerçekleştirme Oranı (Yapılan/ Planlanan)	13000/30800 (%42)	Sürekli
5.	Olası bir afet durumunda oluşacak zararların önlenmesi ile müdahale ve kurtarma çalışmalarına yönelik gerekli hazırlıkların yapılması	Başkan Yardımcısı Ali Rıza Altunel	Afet Yönetimi	Küçükçekmeceliler'in Memnuniyet Oranı; Afet Yönetimine ilişkin Yıllık Hedeflerin Gerçekleşme Oranı	%70; %100	Sürekli
5.1.	Yapılacak önceliklendirme doğrultusunda yapı güçlendirme çalışmaları gerçekleştirilerek olası bir depreme karşı hazırlıklı olunması	Emlak ve İstimlak Müdürlüğü İmar ve Şehircilik Müdürlüğü	Afet Yönetimi	Küçükçekmeceliler'in Memnuniyet Oranı; Güçlendirilen Binaların Oranı (Güçlendirilen Bina Sayısı/ Güçlendirilmesi Gereken Bina Sayısı)	%70, 5/45	Sürekli
5.1.1.	Muhtemel afet bölgelerinin belirlenmesi amacıyla İBB tarafından yürütülen projeye destek verilerek sonuçlandırılmasının sağlanması	Emlak ve İstimlak Müdürlüğü Plan ve Proje Müdürlüğü	Afet Yönetimi	Muhtemel Afet Bölgelerini Belirleme Çalışması Tamamlanma Oranı	100%	2007
5.1.2.	Belirlenecek afet bölgelerinde güvenli yapılar oluşturulması ve kentsel dönüşümün sağlanabilmesi amacıyla İBB tarafından yürütülen projeye destek verilerek sonuçlandırılmasının sağlanması	Emlak ve İstimlak Müdürlüğü Plan ve Proje Müdürlüğü	Afet Yönetimi	Model Geliştirilen Bölgeler	10 Bölge	2007

No	Strateji	Sorumlu Birim	İlgili Sektör	Performans Ölçütü	2007 Hedefi	Bitiş Tarihi
5.1.3.	Deprem Araştırma Laboratuvarı tarafından tüm toplu yaşam ve kamu binalarının depreme dayanıklılık raporlarının hazırlanması, gönderilmesi ve izlenmesi	İmar ve Şehircilik Müdürlüğü	Afet Yönetimi	Raporlaması Yapılan Binalar/ İlçedeki Bütün Binalar	100%	2007
5.2.	Olası bir deprem ya da benzeri afet durumunda çıkabilecek altyapı kaynaklı sorunlara yönelik önlemlerin alınması	İktisat ve Küşat Müdürlüğü	Alt ve Üst Yapı	Küçükçekmeceliler'in Memnuniyet Oranı; Afet Önlemleri ile İlgili Yıllık Hedeflerin Gerçekleşme Oranı	%70; Geçici Ruhsatların İptali ve Ruhsatsız İşyerlerinin Faaliyetten Men Edilmesi	Sürekli
5.2.1.	İskan alanları içindeki yanıcı, parlayıcı ve patlayıcı madde bulunduran depo ve imalathanelerin geçici ruhsatlarının iptali ve yenilerinin verilmemesi	İktisat ve Küşat Müdürlüğü	Alt ve Üst Yapı	Gerçekleşen Ruhsat İptalleri/ Bütün Geçici Ruhsatlar	100%	2007
5.2.2.	Ruhsatsız işyerlerinin faaliyetten men edilmesi	Zabıta Müdürlüğü	Alt ve Üst Yapı	Gerçekleşen Faaliyetten Men İşlemleri/ Toplam Ruhsatsız İşyeri Sayısı; Denetlenen İşyeri Oranı (Denetlenen İşyeri Sayısı/ Toplam İşyeri Sayısı)	100%; 13295/29205	2007
5.3.	Afet sonrası müdahale ve kurtarma çalışmalarına yönelik hazırlıkların yapılması	İnsan Kaynakları ve Eğitim Müdürlüğü	Afet Yönetimi	Afet Sonrası Müdahale ve Kurtarma Hazırlıklarına İlişkin Yıllık Hedeflerin Tamamlanma Oranı	Afetlerde Faydalanılabilecek Alanların Oluşturulması, Uzman Personel Yetiştirilmesi	Sürekli

No	Strateji	Sorumlu Birim	İlgili Sektör	Performans Ölçütü	2007 Hedefi	Bitiş Tarihi
5.3.1.	Mevcut meydan, pazar yeri, park, otopark vb. alanların gözden geçirilerek, muhtemel afetlerden sonra zarar görebilecek halkın faydalanabileceği hale getirilmesinin sağlanması	Fen İşleri Müdürlüğü Park ve Bahçeler Müdürlüğü İnsan Kaynakları ve Eğitim Müdürlüğü	Afet Yönetimi	Afetlerde Faydalanılabilecek Hale Getirilen Alanlar/ Planlanan Alanlar	P.Ahmet Taner Kışlalı, Güvercintepe, İkitelli Atatürk, İçkumsal Plajı, Halkalı Kenan Onuk, Halkalı Merkez Çamlık ve Çadır Alanı, Güvercintepe Muhtarlık Yanı, Kanarya, İnönü, Atatürk, Mahmut Ergül, Telsizler, Rafet Uçankuş Parkı, Taştepe Ağaçlık Alanı, Küçükçekmece Göl Kenarı	2007
5.3.2.	Afet sonrası müdahale edecek uzman personelin yetiştirilmesi	İnsan Kaynakları ve Eğitim Müdürlüğü	Afet Yönetimi	Yetiştirilen Uzman Personel Sayısı	100 kişi	2007
6.	İlçedeki çevre koruma bilincinin artırılmasıyla temizlik hizmet kalitesinin yükseltilmesi ve çevresel atıkların ekonomiye kazandırılması	Başkan Yardımcısı Recep Köse	Çevre	Küçükçekmeceliler'in Memnuniyet Oranı; Hizmet Kalitesi ve Atıkların Değerlendirilmesiyle ilgili Projelerin Yıllık Hedeflerinin Gerçekleşme Oranı	%70; %100	Sürekli
6.1.	Çevre bilinci gelişmiş bir toplum yaratma yönünde bilinçlendirme ve denetim faaliyetlerinin yapılması	Temizlik İşleri Müdürlüğü	Çevre	Küçükçekmeceliler'in Memnuniyet Oranı; Bilinçlendirme Çalışmalarında Erişilen Vatandaş Sayısı	%70, 306250, 10	Sürekli
6.1.1.	Broşür, el ilanı, CD, kitapçık, poşet ve konteyner dağıtılması	Basın Yayın Halkla İlişkiler Müdürlüğü	Çevre	Yıllık Malzeme Dağıtım Hedeflerinin Gerçekleşme Oranı, Bilinçlendirme Çalışmalarında Erişilen Vatandaş Sayısı	100%, 306250 kişi	Sürekli
6.1.1.1.	Öğrencilere dağıtılması	Basın Yayın Halkla İlişkiler Müdürlüğü	Çevre	Dağıtılan Malzeme Sayısı	CD= 2500 adet; Kitapçık = 2500 adet; Broşür= 100.000 adet	Sürekli



No	Strateji	Sorumlu Birim	İlgili Sektör	Performans Ölçütü	2007 Hedefi	Bitiş Tarihi
6.1.1.2.	Öğretmenlere dağıtılması	Basın Yayın Halkla İlişkiler Müdürlüğü	Çevre	Dağıtılan Malzeme Sayısı	Broşür= 5000 adet; CD=5000 adet; Kitapçık= 5000 adet	Sürekli
6.1.1.3.	Kamu personeline dağıtılması	Basın Yayın Halkla İlişkiler Müdürlüğü	Çevre	Dağıtılan Malzeme Sayısı	Broşür= 2500 adet; Kitapçık= 625 adet	Sürekli
6.1.1.4.	Tüm vatandaşlara dağıtılması	Basın Yayın Halkla İlişkiler Müdürlüğü	Çevre	Dağıtılan Malzeme Sayısı	Broşür= 10000 adet; El ilanı= 100000 adet	Sürekli
6.1.1.5.	Pilot bölgelerde dağıtılması	Basın Yayın Halkla İlişkiler Müdürlüğü	Çevre	Dağıtılan Malzeme Sayısı	Poşet= 1.680.000 adet; Konteyner= 300 adet; Broşür= 70.000 adet; Kitapçık= 1528 adet	Sürekli
6.1.2.	Okullarda çevre koruma ve temizlik konulu seminerler verilmesi	Temizlik İşleri Müdürlüğü	Çevre	Seminer Sayısı	10 Adet	Sürekli
6.1.3.	İletişim kanalları kullanılarak çevre bilincini geliştirme yönündeki mesajların halka iletilmesi	Basın Yayın Halkla İlişkiler Müdürlüğü	Çevre	Basılan Broşür ve Afiş Adetleri	50.000 Broşür, 5000 Afiş	Sürekli
6.1.4.	Çevre bilincine yönelik ağaçlandırma kampanyaları düzenlenmesi	Park ve Bahçeler Müdürlüğü	Çevre	Dikilen Ağaç Sayısı	62.000 Adet	Sürekli
6.1.5.	Çevreye zarar veren kişi ya da kuruluşları izleyerek belirlenecek yaptırımları uygulayacak ekiplerin (Çevre Timi) kurulması	İktisat ve Küşat Müdürlüğü Temizlik İşleri Müdürlüğü Sağlık İşleri Müdürlüğü Zabıta Müdürlüğü	Çevre	Ekip Üyesi Sayısı	10 Kişi	2007

No	Strateji	Sorumlu Birim	İlgili Sektör	Performans Ölçütü	2007 Hedefi	Bitiş Tarihi
6.2.	Toplanan çevresel atıkların ekonomik biçimde değerlendirilebilmesi amacıyla, atıkların kaynağında ayrıştırılmasına yönelik bilincin ve uygulamaların geliştirilmesi	Temizlik İşleri Müdürlüğü	Çevre	Küçükçekmeceliler'in Memnuniyet Oranı; Atıklardan Elde Edilen Gelir, Toplanan Atık Miktarı	%70; 2160 ton	Sürekli
6.2.1.	Atıkların kaynağında ayrıştırılması ve ekonomiye kazandırılmasına yönelik araçların kiralanması ve ekiplerin kurulması	Temizlik İşleri Müdürlüğü	Çevre	Atıkların Ayrıştırılmasına Yönelik Araç ve Ekiplerle İlgili Çalışmaların Tamamlanma Oranı	100%	2007
6.2.1.1.	Çift kabinli ve kasalı araç kiralama	Temizlik İşleri Müdürlüğü	Çevre	Kiralanan Araç Sayısı	2	2007
6.2.1.2.	Araçlarda toplama işini yapacak ekibin oluşturulması	Temizlik İşleri Müdürlüğü	Çevre	Ekipteki Kişi Sayısı	10	2007
6.2.1.3	Toplanan malzemelerin belirlenecek merkezde ayrıştırılmasını yönelik ekip kurulması	Temizlik İşleri Müdürlüğü	Çevre	Ekipteki Kişi Sayısı	40	2007
6.2.2.	Başak Şehir ve Atakent Mahalleleri'nde pilot çalışmanın başlatılması	Temizlik İşleri Müdürlüğü	Çevre	Pilot Bölgelerde Proje Kapsamına Alınan Hane Oranı	60%	2007
6.3.	Temizlik hizmet kalitesinin yükseltilmesi	Temizlik İşleri Müdürlüğü	Çevre	Küçükçekmeceliler'in Memnuniyet Oranı	70%	Sürekli
6.3.1.	İlçede oluşan atıkların toplanması ve nakledilmesi çalışmalarının iyileştirilmesi	Temizlik İşleri Müdürlüğü	Çevre	Nakledilen Atık Miktarı (ton); Haftalık Çöp Toplama Günü Sayısı	280.200; 3	Sürekli
6.3.1.1	Mahalleler bazında çöp toplama günlerinin iki günden üç güne çıkarılması	Temizlik İşleri Müdürlüğü	Çevre	Haftalık Çöp Toplama Günü Sayısı	3	Sürekli
6.3.1.2.	Evsel nitelikli atığın toplanması, araçlara yüklenmesi, depolama istasyonlarına nakli	Temizlik İşleri Müdürlüğü	Çevre	Nakledilen Evsel Nitelikli Atık Miktarı (ton)	264.000	Sürekli
6.3.1.3.	Endüstriyel nitelikli atığın toplanması, araçlara yüklenmesi, depolama alanlarına nakli	Temizlik İşleri Müdürlüğü	Çevre	Nakledilen Endüstriyel Nitelikli Atık Miktarı (ton)	12.000	Sürekli

No	Strateji	Sorumlu Birim	İlgili Sektör	Performans Ölçütü	2007 Hedefi	Bitiş Tarihi
6.3.1.4.	Moloz, hafriyat vb. atıkların, toplandıkları düzenli depolama sahasına nakli	Temizlik İşleri Müdürlüğü	Çevre	Nakledilen Moloz vb Atık Miktarı (ton)	42.00	Sürekli
6.3.1.5.	Tıbbi atık taşıma aracı ile tıbbi atık toplama ve yakma tesislerine nakli	Temizlik İşleri Müdürlüğü	Çevre	Tıbbi Atık Taşıma Hizmet Süresi (Saat)	1.248	Sürekli
6.3.1.6.	Konteynerlerin bakımı, ilaçlanması ve yıkanması	Temizlik İşleri Müdürlüğü	Çevre	Bakımı Yapılan, İlaçlanan, Yıkanan Konteyner Adedi	24.960	Sürekli
6.3.2.	Yol ve alanların yıkanması ve süpürülmesi çalışmalarının iyileştirilmesi	Temizlik İşleri Müdürlüğü	Çevre	Temizlenen, Yıkanan, Süpürülen Toplam Alan (DA)	475.001	Sürekli
6.3.2.1.	Beton ve her nevi asfalt yolların tazyikli su ile yıkanması	Temizlik İşleri Müdürlüğü	Çevre	Beton ve Asfalt Yol Yıkama Hizmet Süresi (Saat)	7.488	Sürekli
6.3.2.2.	Pazar yerlerinin temizlenmesi ve yıkanması	Temizlik İşleri Müdürlüğü	Çevre	Temizlenen-Yıkanan Pazar Yeri Alanı (DA)	8.753	Sürekli
6.3.2.3.	Beton ve her nevi asfalt yolların el ile süpürülmesi	Temizlik İşleri Müdürlüğü	Çevre	El ile Süpürülen Beton ve Asfalt Yol Alanı (DA)	93.845	Sürekli
6.3.2.4.	Beton ve her nevi asfalt yolların makine ile süpürülmesi	Temizlik İşleri Müdürlüğü	Çevre	Makine ile Süpürülen Beton ve Asfalt Yol Alanı (DA)	372.403	Sürekli
6.3.3.	Vatandaşların temizlik hizmetlerinden memnuniyetini ölçmek amacıyla yapılan anket çalışmasının kapsamının genişletilmesi	Temizlik İşleri Müdürlüğü	Çevre	Temizlik Hizmeti Memnuniyeti Anketine Katılan Kişi Sayısı	5.000	Sürekli
7.	Koruyucu ve tedavi edici sağlık hizmetlerinin sunulması konusunda merkezi yönetimin sağladığı hizmetlere ek sağlık hizmetlerinin Küçükçekmece halkına sunulması	Başkan Yardımcısı Recep Köse	Eğitim, Spor, Sağlık ve Sosyal Hizmetler	Küçükçekmecaliler'in Memnuniyet Oranı;Koruyucu ve Tedavi Edici Ek Sağlık Hizmetleri Projelerinin Yıllık Hedeflerinin Gerçekleşme Oranı)	%70; %100	Sürekli
7.1.	Sunulan insan ve hayvan sağlığı hizmetlerinin çeşitlendirilmesi ve kapsamının geliştirilmesi	Sağlık İşleri Müdürlüğü	Eğitim, Spor, Sağlık ve Sosyal Hizmetler	Sağlık Hizmetlerinin Geliştirilmesine Yönelik Projelerin Yıllık Hedeflerinin Gerçekleşme Oranı; Sağlık Taraması Yapılanların Oranı (Tarama Yapılan Kişi Sayısı/ Nüfus)	100%; 20.000/110.000	Sürekli

No	Strateji	Sorumlu Birim	İlgili Sektör	Performans Ölçütü	2007 Hedefi	Bitiş Tarihi
7.1.1.	Portör Laboratuvarı'nın Kurulması	Sağlık İşleri Müdürlüğü	Eğitim, Spor, Sağlık ve Sosyal Hizmetler	Portör Laboratuvarı Kurulması Çalışmasının Tamamlanma Oranı	100%	2007
7.1.2.	İlçede yaşayan vatandaşların sağlık durumlarına, ekonomik durumlarına ve sosyal durumlarına ilişkin verilerin güncelleme çalışması	Sağlık İşleri Müdürlüğü	Eğitim, Spor, Sağlık ve Sosyal Hizmetler	Yıllık Güncelleme Çalışmalarının Tamamlanma Oranı	100%	Sürekli
7.1.3.	İlçedeki çocuklara sağlık taraması yapılması	Sağlık İşleri Müdürlüğü	Eğitim, Spor, Sağlık ve Sosyal Hizmetler	Sağlık Taraması Yapılan Çocuk Sayısı	61000	Sürekli
7.1.4.	6-14 yaş çocukların sünnet ettirilmesi	Sağlık İşleri Müdürlüğü	Eğitim, Spor, Sağlık ve Sosyal Hizmetler	Sünnet Ettirilen Çocuk Sayısı	1500	Sürekli
7.1.5.	Fakir ve muhtaç vatandaşların muayene edilmesi ve ilaç verilmesi	Sağlık İşleri Müdürlüğü	Eğitim, Spor, Sağlık ve Sosyal Hizmetler	Muayene Edilen ve İlaç Verilen Kişi Sayısı	1000	Sürekli
7.1.6.	Çapa Tıp Fakültesi Hastanesi'nin KÇB sınırlarına taşınmasının sağlanması	Emlak ve İstimlak Müdürlüğü	Eğitim, Spor, Sağlık ve Sosyal Hizmetler	Hastanenin Taşınmasına Yönelik Çalışmaların Yıllık Hedeflerinin Tamamlanma Oranı	Üniversitenin İkna Edilmesi	2011
7.1.7.	İhtiyacı olan hastalarının taşınması	Sağlık İşleri Müdürlüğü	Eğitim, Spor, Sağlık ve Sosyal Hizmetler	Taşınan Kişi Sayısı/ Başvuran Kişi Sayısı	100%	Sürekli
7.1.8.	2006 faaliyet Kayabaşı Başiboş Kedi ve Köpek Barınağı'nda Hayvan sağlığına yönelik uygulamalar yapılması	Sağlık İşleri Müdürlüğü	Eğitim, Spor, Sağlık ve Sosyal Hizmetler	Hayvan Sağlığına Yönelik Uygulamaların Sayısı	7350	2007

No	Strateji	Sorumlu Birim	İlgili Sektör	Performans Ölçütü	2007 Hedefi	Bitiş Tarihi
7.1.9.	Sıhhi ve Gayri Sıhhi İş Yeri Envanteri çıkarılarak denetim ve ruhsatlandırma işlemlerinin yapılması	İktisat ve Küşat Müdürlüğü Zabıta Müdürlüğü	Eğitim, Spor, Sağlık ve Sosyal Hizmetler	Denetlenen İşyeri Oranı (Denetlenen İşyeri Sayısı/ Toplam İşyeri Sayısı)	20%	Sürekli
7.2.	Sağlık tesisi (sağlık ocağı, dispanser ve hastanelerin) sayısının artırılması	Fen İşleri Müdürlüğü Sağlık İşleri Müdürlüğü	Eğitim, Spor, Sağlık ve Sosyal Hizmetler	Kişi Başına Düşen Sağlık Tesis Alanı (Metrekare/ Kişi); Yıllık Hedeflerin Gerçekleşme Oranı	Küçükçekmece, Halkalı, Sefaköy ve Halkalı Toplu Konut Bölgelerindeki Sağlık Tesislerinin Tamamlanması	2012
7.2.1.	Küçükçekmece 35-10146, 26-4189-4190-4191, 27-180-181-182-183-184, 25-7852, 29-5285	Fen İşleri Müdürlüğü	Eğitim, Spor, Sağlık ve Sosyal Hizmetler	Sağlık Tesisinin Tamamlanma Oranı	100%	2007
7.2.2.	Halkalı 4-318-4960-484, 2-1	Fen İşleri Müdürlüğü	Eğitim, Spor, Sağlık ve Sosyal Hizmetler	Sağlık Tesisinin Tamamlanma Oranı	100%	2007
7.2.3.	Sefaköy 3-9519, 8-10515, 23-2670, 6/25-1-6988	Fen İşleri Müdürlüğü	Eğitim, Spor, Sağlık ve Sosyal Hizmetler	Sağlık Tesisinin Tamamlanma Oranı	100%	2007
7.2.4.	Halkalı Toplu Konut 2-442, 1-422, 1-470	Fen İşleri Müdürlüğü	Eğitim, Spor, Sağlık ve Sosyal Hizmetler	Sağlık Tesisinin Tamamlanma Oranı	100%	2007
8.	İlçedeki Örgün ve Mesleki Eğitim Kalitesinin Artırılması	Başkan Yardımcısı Ali Rıza Altunel	Eğitim, Spor, Sağlık ve Sosyal Hizmetler	Küçükçekmecaliler'in Memnuniyet Oranı; Eğitim Kalitesini Artırmaya Yönelik Projelerin Yıllık Hedeflerinin Gerçekleşme Oranı	%70; 100%	Sürekli

No	Strateji	Sorumlu Birim	İlgili Sektör	Performans Ölçütü	2007 Hedefi	Bitiş Tarihi
8.1.	İlçe bünyesindeki okulların sayısal olarak çoğaltılması ve eğitim kalitesinin artırılmasına yönelik katkı verilmesi	Emlak ve İstimlak Müdürlüğü	Eğitim, Spor, Sağlık ve Sosyal Hizmetler	Kişi Başına Eğitim Tesis Alanı (Metrekare/ Kişi)	652.000/600.000	Sürekli
8.1.1.	İlçe bünyesinde yükseköğretim kurumlarının açılmasına destek verilmesi	Emlak ve İstimlak Müdürlüğü	Mali Yapı	Yükseköğretim Kurumları Açılmasına Yönelik Projelerin Yıllık Hedeflerinin Gerçekleşme Oranı	100%	2010
8.1.1.1.	Halkalı Ziraat Mektebi ve Marmara Üniversitesi arazisinde teknokent ve özellikli eğitim kurumlarının yapılması	Emlak ve İstimlak Müdürlüğü	Mali Yapı	Teknokent ve Özellikli Eğitim Kurumları Yapılmasına İlişkin Yıllık Proje Hedeflerinin Gerçekleşme Oranı	Uluslararası benzer modellerin araştırılması ve uygun projenin uygulama planlarının yapılması	2010
8.1.1.2.	Çapa Tıp Fakültesi'nin yerleşkesini KÇB sınırlarının içine taşıması	Emlak ve İstimlak Müdürlüğü	Mali Yapı	Fakülte Yerleşkesinin Taşınmasına İlişkin Yıllık Proje Hedeflerinin Gerçekleşme Oranı	Proje tasarımının yapılması ve projeye başlama izninin verilmesi	2010
8.1.2.	İlk ve orta dereceli okullarda eğitimin fiziksel şartlarının iyileştirilmesi	Fen İşleri Müdürlüğü	Eğitim, Spor, Sağlık ve Sosyal Hizmetler	Küçükçekmeceliler'in Memnuniyet Oranı; Yapılan İyileştirme Çalışmaları/ Yapılması Planlanan İyileştirme Çalışmaları	%70; %100	Sürekli
8.1.2.1.	İlçe sınırları içindeki okulların fiziki durumlarının iyileştirilmesi (Boya, Tadilat, Çevre Düzenlemesi vb.)	Fen İşleri Müdürlüğü	Eğitim, Spor, Sağlık ve Sosyal Hzm.	Karşılanan Taleplerin Oranı	100%	Sürekli
8.1.2.2.	Öğrencilere eğitim malzemeleri ve kıyafet yardımı yapılması	Basın Yayın Halkla İlişkiler Müdürlüğü	Eğitim, Spor, Sağlık ve Sosyal Hzm.	Malzeme ve Kıyafet Yardımı Yapılan Öğrenci Sayısı	20.000	Sürekli
8.1.3.	Hayırseverler ile ilişkilerin kuvvetlendirilerek, yeni okul yapımının teşvik edilmesi	Emlak ve İstimlak Müdürlüğü Başkan	Eğitim, Spor, Sağlık ve Sosyal Hizmetler	Yaptırılan Okul Sayısı/ Yıl	1	Sürekli

No	Strateji	Sorumlu Birim	İlgili Sektör	Performans Ölçütü	2007 Hedefi	Bitiş Tarihi
8.2.	Meslek edindirme ve toplumsal bilinçlendirme eğitimleri (Bilgisayar Eğitimleri, Otelcilik ve Rehberlik Eğitimleri, Tekstil Kursları, İnşaat Ustalığı / Kalfalığı Eğitimleri, İngilizce Eğitimleri, Gıda İşletmeleri çalışanlarına yönelik eğitimler verilmesi - İSMEK)	Basın Yayın Halkla İlişkiler Müdürlüğü İnsan Kaynakları ve Eğitim Müdürlüğü	Eğitim, Spor, Sağlık ve Sosyal Hizmetler	Küçükçekmeceliler'in Memnuniyet Oranı; Eğitimlere Katılan Kişi Sayısı	%70, 11000	Sürekli
9.	İlçedeki kültürel etkinliklerin geliştirilmesi	Başkan Yardımcısı Recep Köse	Kültür, Turizm ve Tanıtım	Küçükçekmeceliler'in Memnuniyet Oranı; Kültürel Etkinliklere Yönelik Yıllık Hedeflerin Gerçekleşme Oranı	%70; %100	Sürekli
9.1.	Kitap/Dergi Basımı ve Dağıtımı	Basın Yayın Halkla İlişkiler Müdürlüğü	Kültür, Turizm ve Tanıtım	Baskı Adeti/ Planlanan Baskı Adeti	100%	Sürekli
9.1.1.	"Küçükçekmece'de Hayat" dergisinin devam etmesi	Basın Yayın Halkla İlişkiler Müdürlüğü	Kültür, Turizm ve Tanıtım	Basılan Dergi Adeti	10.000	Sürekli
9.1.2.	İki ayda bir kültür yayınlarının yayınlanmasının sağlanması	Basın Yayın Halkla İlişkiler Müdürlüğü	Kültür, Turizm ve Tanıtım	Basılan Dergi Adeti	2.000	Sürekli
9.1.3.	Çocuk dergisinin çıkarılması	Basın Yayın Halkla İlişkiler Müdürlüğü	Kültür, Turizm ve Tanıtım	Basılan Dergi Adeti	Çocuk Dergisi Projesinin Tamamlanması, 4000	Sürekli
9.1.4.	Görme engelliler için derginin sesli hale getirilmesi	Basın Yayın Halkla İlişkiler Müdürlüğü	Kültür, Turizm ve Tanıtım	Basılan Dergi Adeti/ 2 ay	1.000 adet/ 2 ay	Sürekli
9.2.	İstanbul ve Çanakkale'ye düzenlenen tarihi ve kültürel turların devam ettirilmesi ile halkın bilgilendirilmesi	Basın Yayın Halkla İlişkiler Müdürlüğü	Kültür, Turizm ve Tanıtım	Gezilere Katılan Kişi Sayısı	15.000	Sürekli

No	Strateji	Sorumlu Birim	İlgili Sektör	Performans Ölçütü	2007 Hedefi	Bitiş Tarihi
10.	Küçükçekmece'yi bir cazibe merkezi haline getirecek altyapı unsurları ve turizm etkinliklerinin yaşama geçirilmesi, gezilmeye ve görülmeye değer tarihi ve coğrafi unsurların rehabilitasyonu ve tanıtımının sağlanması	Başkan Yardımcısı Recep Köse	Kültür, Turizm ve Tanıtım	Küçükçekmecaliler'in Memnuniyet Oranı; Doğal Değerlerimizi Ön Plana Çıkaracak Gerçekleştirilmiş Proje Sayısı	%70; 3	Sürekli
10.1.	Küçükçekmece Gölü'nün temizlenmesi ve etrafında yeşil alanlar ve sosyal donatılar oluşturulmasına yönelik İç-Dış Kumsal Projesi'nin İBB ile koordineli olarak yaşama geçirilmesi	Plan ve Proje Müdürlüğü	Kültür, Turizm ve Tanıtım	İç-Dış Kumsal Projesi Yıllık Hedeflerinin Gerçekleşme Oranı	İç-Dış Kumsal Projesi İmar Planı'nın Tamamlanması	2011
10.2.	Küçükçekmece Göl Festivali'nin düzenlenmesi ve kalıcı hale getirilmesi	Basın Yayın Halkla İlişkiler Müdürlüğü	Kültür, Turizm ve Tanıtım	Yıllık Festival Hedeflerinin Gerçekleşme Oranı, Katılımcı Sayısı/Gün	Festival Projesinin Hazırlanması; 5000 Kişi/ Gün	Sürekli
10.3.	Sazlıdere Baraj Gölü'nün etrafında yeşil alanlar oluşturulması	Park ve Bahçeler Müdürlüğü	Kültür, Turizm ve Tanıtım	Dikilen Ağaç Sayısı	9000 Adet	2007
10.4.	Tarihi mağaraların ve diğer alanların yeniden ele alınıp, her yönüyle ilçeye kazandırılması	Park ve Bahçeler Müdürlüğü	Kültür, Turizm ve Tanıtım	Tarihi Mağaralarla İlgili Çalışmaların Yıllık Hedeflerinin Gerçekleşme Oranı, Doğal Değerlerimizi Ön Plana Çıkaracak Gerçekleştirilmiş Proje Sayısı	1/5000 İmar Planı'nın Tamamlanması; 3	2008
10.5.	İlçede Restorasyon çalışmalarının yapılması	Fen İşleri Müdürlüğü	Kültür, Turizm ve Tanıtım	Yıllık restorasyon çalışmalarının tamamlanması	Tamamlanma (Mimar Sinan Köprüsü, Papaz Köprüsü, Baruthane); İzin Alma (Ziraat Mektebi, Abdüsselam Camii)	Sürekli



No	Strateji	Sorumlu Birim	İlgili Sektör	Performans Ölçütü	2007 Hedefi	Bitiş Tarihi
10.6.	Küçükçekmece Halk Koşusu'nun düzenlenmesi ve kalıcı hale getirilmesi	Basın Yayın Halkla İlişkiler Müdürlüğü	Kültür, Turizm ve Tanıtım	Yıllık Halk Koşusu Hedeflerinin Gerçekleşme Oranı, Katılımcı Sayısı	Halk Koşusu'nun tasarlanması ve düzenlenmesi; 5000	Sürekli
10.7.	Küçükçekmece Gölü'nün, deniz uçaklarının inip kalkabileceği bir duruma getirilmesi	Emlak ve İstimlak Müdürlüğü	Kültür, Turizm ve Tanıtım	Yıllık Hedeflerin Gerçekleşme Oranı	Proje Planının Tasarlanması	2008
10.8.	Havaalanı otelciliğinin teşvik edilmesi	Emlak ve İstimlak Müdürlüğü	Mali Yapı	İnşaat Ruhsatı Alan Otel	İlave 7 Otel ruhsatı Verilmesi	Sürekli
11.	Belediye hizmetlerinin elektronik ortama alınması ve doğrudan kolay bir şekilde ulaştırılmasının sağlanması	Başkan Yardımcısı Halil Ortaç	Bilgi ve İletişim Teknolojileri	Küçükçekmecaliler'in Memnuniyet Oranı, Belediye Hizmetlerinin Elektronik Ortama Alınmasına Yönelik Yıllık Proje Hedeflerinin Gerçekleşme Oranı	70%; %100	Sürekli
11.1.	Küçükçekmece halkının elektronik işlemleri kullanmasının teşvik edilmesi	Bilgi İşlem Müdürlüğü	Bilgi ve İletişim Teknolojileri	Küçükçekmecaliler'in Memnuniyet Oranı, Katılımcı Sayısı	%70	Sürekli
11.1.1.	İnternet otobüsü kullanımının teşvik edilmesi	Bilgi İşlem Müdürlüğü	Bilgi ve İletişim Teknolojileri	İnternet Otobüsü ile İlgili Yıllık Hedeflerin Gerçekleşme Oranı, Kullanım Süresi (Saat)	İnternet Otobüslerinin Hazırlanması, 20000 saatlik kullanım	Sürekli
11.1.1.1.	İnternet otobüslerinin hazırlanması ve katılımın artırılması	Bilgi İşlem Müdürlüğü	Bilgi ve İletişim Teknolojileri	İnternet Otobüsü Projesinin Tamamlanma Durumu, Toplam Kullanım Saati	%100, 20.000	2007
11.1.1.2.	Duyuru ve tanıtımın yapılması ve eğitimlere müracaat sayısının artırılması	Basın Yayın Halkla İlişkiler Müdürlüğü	Bilgi ve İletişim Teknolojileri	Katılımcı Sayısı	20.000	Sürekli
11.2.	Vergi Ödemeleri Modülü'nün kullanımının yaygınlaştırılması	Basın Yayın Halkla İlişkiler Müdürlüğü Gelirler Müdürlüğü	Bilgi ve İletişim Teknolojileri	Kullanıcı Sayısı; Modül Kullanımıyla Toplanan Vergi/ Toplam Vergi Tahsilatı	1.000; %5	Sürekli

No	Strateji	Sorumlu Birim	İlgili Sektör	Performans Ölçütü	2007 Hedefi	Bitiş Tarihi
11.3.	Şikayet Takip Modülü yazılımının hazırlanarak devreye alınması	Bilgi İşlem Müdürlüğü	Bilgi ve İletişim Teknolojileri	Şikayet Takip Modülü Çalışmasının Tamamlanma Oranı	100%	2007
11.4.	İş yeri çalışma ruhsat başvurularının İnternet ortamından alınmasına yönelik yazılımın hazırlanması ve uygulamanın başlaması	Bilgi İşlem Müdürlüğü	Bilgi ve İletişim Teknolojileri	İnternet Üzerinden İşyeri Çalışma Ruhsat Başvurularının Alınması Projesinin Tamamlanma Oranı, Alınan Başvuru Sayısı	%100, %4	2007
11.5.	İnternet'te bilgilendirmeye (başvuru belgeleri, sosyal faaliyetler, ihaleler, belediye encümeni ve belediye meclisi çalışmaları, belediye faaliyet raporları vb.) yönelik güncel bilgilerin toplanması ve web sitesinin güncellenmesi	Basın Yayın Halkla İlişkiler Müdürlüğü	Bilgi ve İletişim Teknolojileri	Gerçekleştirilen Web Sitesi Güncellemeleri/ Gerçekleştirilmesi Planlanan Güncellemeler	100%	Sürekli
12.	İstihdam olanakları yaratmada ilgili kurum ve kuruluşlarla koordinasyon sağlanması	Başkan Yardımcısı Ali Rıza Altunel	İnsan Kaynakları	Küçükçekmeceliler'in Memnuniyet Oranı, Belediye Aracılığıyla Gerçekleştirilen İşe Yerleştirmelerin Sayısı	%70; 300	Sürekli
12.1.	İstihdam başvurularının yapılacağı ortamın hazırlanması ve başvuruların analizinin yapılması	Basın Yayın Halkla İlişkiler Müdürlüğü	İnsan Kaynakları	Başvuru Toplanması ve Analizine Yönelik Projelerin Yıllık Hedeflerinin Gerçekleşme Oranı	100%	Sürekli
12.1.1.	Web sitesi	Basın Yayın Halkla İlişkiler Müdürlüğü	İnsan Kaynakları	Alınan Başvuru Sayısı	1000	Sürekli
12.1.1.1.	Yazılım hazırlanması	Bilgi İşlem Müdürlüğü	İnsan Kaynakları	Başvuru Alınmasına Yönelik Yazılımın Tamamlanma Oranı	100%	2007
12.1.1.2.	Web sitesinden başvuruların alınması	Basın Yayın Halkla İlişkiler Müdürlüğü	İnsan Kaynakları	Alınan Başvuru Sayısı	1000	Sürekli
12.1.2.	Beyaz Masa'dan iş başvurularının alınması	Basın Yayın Halkla İlişkiler Müdürlüğü	İnsan Kaynakları	Alınan Başvuru Sayısı	5000	Sürekli

No	Strateji	Sorumlu Birim	İlgili Sektör	Performans Ölçütü	2007 Hedefi	Bitiş Tarihi
12.1.3.	Eleman talebi olan işyerlerinden taleplerin toplanması ve analiz edilmesi	İnsan Kaynakları ve Eğitim Müdürlüğü	İnsan Kaynakları	Toplanan Talep Sayısı, Talebi Olan İşyeri Sayısı	350, 50	Sürekli
12.2.	Arz ile talebin buluşturulması	İnsan Kaynakları ve Eğitim Müdürlüğü	İnsan Kaynakları	Yönlendirilen Talepler/ Toplam İşgücü Talebi	300 talebin karşılanması	Sürekli
13.	Uluslararası fon ve finans kaynaklarıyla ilişki kurulması	Başkan Yardımcısı Hüseyin Oflaz	Mali Yapı	Uluslararası Kaynaklardan Elde Edilen Fon Miktarı	100.000 Euro	Sürekli
13.1.	Sosyal gelişime yönelik projelerin bu konuda finansal destek sağlayan (AB, Dünya Bankası vb.) uluslararası kuruluşlara tanıtılması	Plan ve Proje Müdürlüğü	Mali Yapı	Projelerin Tanıtıldığı Kuruluş Sayısı	5 kuruluş	Sürekli
13.1.1.	Yenilik ve Değişim İçin Sosyal Diyalogun Güçlendirilmesi Projesi'nin oluşturulması ve izlenmesi	Plan ve Proje Müdürlüğü	Mali Yapı	Yıllık Proje Hedeflerinin Gerçekleşme Oranı	100%	2007
13.2.	Yatırım projelerinin finansmanına yönelik olarak yabancı yatırımcı ve finansal kuruluşlarla işbirlikleri geliştirilmesi	Plan ve Proje Müdürlüğü	Mali Yapı	Uluslararası Kaynaklardan Elde Edilen Fon Miktarı	100.000 Euro	Sürekli
13.3.	Bölgesel ve sürdürülebilir kalkınma projelerinin finansmanına yönelik olarak yabancı yatırımcı ve finansal kuruluşlarla işbirlikleri geliştirilmesi	Plan ve Proje Müdürlüğü	Mali Yapı	İşbirliği Kurulan Kuruluş Sayısı	En az 2 kuruluş	Sürekli
13.3.1.	Sürdürülebilir kalkınmanın sektörel politikalara entegrasyonu projesinin oluşturulması ve izlenmesi	Plan ve Proje Müdürlüğü	Mali Yapı	Proje Hedeflerinin Gerçekleşme Oranı	Proje Başvurusunun Yapılması ve Sunulması	2007
14.	Yurtiçi ve yurtdışındaki yerel yönetimlerle ilişki kurularak bilgi ve teknoloji kazanımı elde edilmesi ve kültürel etkileşim sağlanması	Başkan Yardımcısı Hüseyin Oflaz	Uluslararası İlişkiler	Yıllık Hedeflerin Gerçekleşme Oranı; İlişki Kurulan Kurum Sayısı; Gerçekleştirilen Sempozyum Sayısı	%100; Kapsamlı Bir Rapor Hazırlanması; 2; 2	Sürekli

No	Strateji	Sorumlu Birim	İlgili Sektör	Performans Ölçütü	2007 Hedefi	Bitiş Tarihi
14.1.	Benzer koşulları / sorunları / süreçleri yaşayan kentlerin yerel yönetimleriyle ilişki kurulması	Plan ve Proje Müdürlüğü	Uluslararası İlişkiler	Yıllık Hedeflerin Gerçekleşme Oranı; İlişki Kurulan Kurum Sayısı	%100; Kapsamlı Bir Rapor Hazırlanması; 1	Sürekli
14.2.	Belirli teknolojilerin kullanımı konusunda başarılı uygulamaları olan kentlerin yerel yönetimleriyle ilişki kurulması	Plan ve Proje Müdürlüğü	Uluslararası İlişkiler	Yıllık Hedeflerin Gerçekleşme Oranı; İlişki Kurulan Kurum Sayısı	%100; Kapsamlı Bir Rapor Hazırlanması; 1	Sürekli
14.3.	Uluslararası kongre, sempozyum ve benzeri organizasyonların Küçükçekmece'de düzenlenmesi	Plan ve Proje Müdürlüğü	Uluslararası İlişkiler	Gerçekleştirilen Sempozyum Sayısı	2	Sürekli
14.4.	Balkan ülkelerindeki kentlerin yerel yönetimleriyle kültürel etkileşim ve işbirliği sağlamaya yönelik ilişkilerin kurulması	Plan ve Proje Müdürlüğü	Uluslararası İlişkiler	İlişki Kurulan Kurum Sayısı	Kosova Mamuşa, Yunanistan Komotini veya Gümülcine Belediyeleri	Sürekli
15.	İlçede gerçekleştirilen Sosyal Yardım Projeleri'nin çeşitlendirilmesi ve kapsamının genişletilmesi	Başkan Yardımcısı Recep Köse	Eğitim, Spor, Sağlık ve Sosyal Hizmetler	Küçükçekmeceliler'in Memnuniyet Oranı; Sosyal Yardım Projelerinin Yıllık Hedeflerinin Gerçekleşme Oranı	70%; %100	Sürekli
15.1.	Kültür Merkezleri'nde verilen sosyal yardım hizmetlerinin çeşitlendirilmesi ve kapsamının genişletilmesi	Basın Yayın Halkla İlişkiler Müdürlüğü	Eğitim, Spor, Sağlık ve Sosyal Hizmetler	Kültür Merkezleri'nde Sunulan Sosyal Yardım Hizmetlerine Yönelik Yıllık Hedeflerin Gerçekleşme Oranı	100%	Sürekli
15.1.1.	Aileler için Milli Eğitim, Kaymakamlık ve Belediye olarak kültür merkezlerinde sosyo-psikolojik anlamda eğitim çalışmalarının yapılması	Basın Yayın Halkla İlişkiler Müdürlüğü	Eğitim, Spor, Sağlık ve Sosyal Hizmetler	Program Süresi (Saat)	200	Sürekli
15.1.2.	Kültür Merkezleri'nde gençlik ofislerinin kurulması	Basın Yayın Halkla İlişkiler Müdürlüğü	Eğitim, Spor, Sağlık ve Sosyal Hizmetler	Kurulan Ofis Sayısı	1	2007

No	Strateji	Sorumlu Birim	İlgili Sektör	Performans Ölçütü	2007 Hedefi	Bitiş Tarihi
15.1.3.	Kültür Merkezleri'nde İnternet Odaları'nın kurulması	Bilgi İşlem Müdürlüğü	Eğitim, Spor, Sağlık ve Sosyal Hizmetler Bilgi ve İletişim Teknolojileri	Projenin Tamamlanma Oranı, İnternet Odası/ Kültür Merkezi	%100, 1	2007
15.2.	İlçede yürütülen sosyal projelerin geliştirilmesi ve çeşitlendirilmesi	İnsan Kaynakları ve Eğitim Müdürlüğü	Eğitim, Spor, Sağlık ve Sosyal Hizmetler	İlçedeki Sosyal Yardım Projeleri ile İlgili Yıllık Hedeflerin Gerçekleşme Oranı	100%	Sürekli
15.2.1.	Kadın Sığınma Evi çalışmalarının sürdürülmesi	Basın Yayın Halkla İlişkiler Müdürlüğü	Eğitim, Spor, Sağlık ve Sosyal Hizmetler	Kapasite (Kişi)	45	Sürekli
15.2.2.	SHÇEK Sokak Çocukları Merkezi'nin kurulması	İnsan Kaynakları ve Eğitim Müdürlüğü	Eğitim, Spor, Sağlık ve Sosyal Hizmetler	Projenin Tamamlanma Oranı	100%	2007
15.2.3.	Yaşam Sevinci Merkezi'nde ihtiyaç sahibi kişilere kıyafet ve ev eşyası yardımı yapılmasının sürdürülmesi	İnsan Kaynakları ve Eğitim Müdürlüğü	Eğitim, Spor, Sağlık ve Sosyal Hizmetler	Kişi Sayısı	30000	Sürekli
15.2.4.	Gıda yardımı çalışmasının sürdürülmesi	İnsan Kaynakları ve Eğitim Müdürlüğü	Eğitim, Spor, Sağlık ve Sosyal Hizmetler	Dağıtılan Koli Sayısı	20000	2009
15.2.5.	Özürlüler Rehabilitasyon Merkezi'nin kurulması	İnsan Kaynakları ve Eğitim Müdürlüğü	Eğitim, Spor, Sağlık ve Sosyal Hizmetler	Projenin Tamamlanma Oranı; Merkezden Yararlanan Kişi Sayısı	100%; 1000	2007

No	Strateji	Sorumlu Birim	İlgili Sektör	Performans Ölçütü	2007 Hedefi	Bitiş Tarihi
15.2.6.	Amatör spor kulüplerine malzeme yardımlarının devam edilmesi	Basın Yayın Halkla İlişkiler Müdürlüğü	Eğitim, Spor, Sağlık ve Sosyal Hizmetler	Dağıtılan Malzeme Miktarı	1200 Kişilik	Sürekli
16.	Liderlik ve çalışan yönetimi sistem ve uygulamalarının geliştirilmesi	Başkan Yardımcısı Ali Rıza Altunel	Kurumsal	Çalışanların Memnuniyet Oranı	80%	Sürekli
16.1.	Atama sürecinin etkinliğinin artırılması	İnsan Kaynakları ve Eğitim Müdürlüğü	Kurumsal	Çalışan Memnuniyeti Anketi 51. Soru Puanı	60%	Sürekli
16.2.	İşe alma sürecinin etkinliğinin artırılması	İnsan Kaynakları ve Eğitim Müdürlüğü	Kurumsal	Çalışan Memnuniyeti Anketi 32. Soru Puanı	60%	Sürekli
16.3.	Performans Değerlendirme Sistemi'nin uygulamaya alınması	İnsan Kaynakları ve Eğitim Müdürlüğü	Kurumsal	Projenin Tamamlanma Oranı	100%	2007
16.3.1.	2006'da tasarlanan Performans Değerlendirme Sistemi'nin eğitiminin verilmesi	İnsan Kaynakları ve Eğitim Müdürlüğü	Kurumsal	Projenin Tamamlanma Oranı	100%	2007
16.3.2.	Performans Değerlendirme Sistemi'nin uygulamaya alınması	İnsan Kaynakları ve Eğitim Müdürlüğü	Kurumsal	Uygulamaya Geçilen Müdürlükler/ Toplam Müdürlük Sayısı	100%	2007
16.3.3.	Performans değerlendirme sonuçlarının sistem kapsamına giren çalışanlarla paylaşılması	İnsan Kaynakları ve Eğitim Müdürlüğü	Kurumsal	Çalışan Memnuniyeti Anketi 53. Soru Puanı	60%	2007
16.4.	Öneri Sistemi'nin kurulması ve uygulamaya alınması	İnsan Kaynakları ve Eğitim Müdürlüğü	Kurumsal	Çalışanlardan Gelen Önerilerin Hayata Geçirilme Oranı; Alınan Öneri Sayısı/ Toplam Memur ve İşçi Sayısı	%30; 2	2007
16.4.1.	2006'da tasarlanan Öneri Sistemi'nin eğitiminin verilmesi	İnsan Kaynakları ve Eğitim Müdürlüğü	Kurumsal	Eğitim Verilen Çalışan Sayısı/ Toplam Çalışan Sayısı;	100%	2007
16.4.2.	Öneri Sistemi'nin uygulamaya alınması	Bilgi İşlem Müdürlüğü	Kurumsal	Alınan Öneri Sayısı/ Toplam Memur ve İşçi Sayısı	2	2007

No	Strateji	Sorumlu Birim	İlgili Sektör	Performans Ölçütü	2007 Hedefi	Bitiş Tarihi
16.5.	Çalışanlara yönelik Eğitim Planlaması Yapılması	İnsan Kaynakları ve Eğitim Müdürlüğü	Kurumsal	Çalışanların (İşçi-Memur) Aldıkları Eğitim (Kişi.Saat/ Yıl)	8 saat	Sürekli
17.	Stratejik Planlama ve Bütçe Sürecinin Etkin Yönetilmesi	Başkan Yardımcısı Mubin Dursun	Kurumsal	Zamanlamasını ve Ödeneğini Aşmayan Projelerin Oranı; Bütçenin Gerçekleşme Oranı (Gelir-Gider)	%50; %95	Sürekli
17.1.	Stratejik planlama sürecinin ve planının paylaşılması	Hesap İşleri Müdürlüğü	Kurumsal	Yıllık Paylaşım Hedeflerinin Gerçekleşme Oranı	100%	Sürekli
17.1.1.	Stratejik planlama sürecinin ve planının yöneticilerle paylaşılması	Hesap İşleri Müdürlüğü	Kurumsal	Planın Paylaşıldığı Yönetim Kademeleri/ Tüm Yönetim Kademeleri	100%	Sürekli
17.1.2.	Stratejik planlama sürecinin ve planının tüm çalışanlarla paylaşılması	Hesap İşleri Müdürlüğü	Kurumsal	Sunum Yapılan Çalışanlar/ Toplam Memur ve Sözleşmeli Çalışan Sayısı	100%	Sürekli
17.1.3.	Stratejik planlama sürecinin ve planının kritik paydaş temsilcileri ile paylaşılması	Hesap İşleri Müdürlüğü	Kurumsal	Süreç ve Planın Paylaşıldığı Temsilci Sayısı/ Paylaşılması Planlanan Temsilci Sayısı	100%	Sürekli
17.2.	Stratejik plan izleme sürecinin devreye alınması	Hesap İşleri Müdürlüğü	Kurumsal	Stratejik Plan İzleme Süreci ile İlgili Yıllık Hedeflerin Tamamlanma Oranı	100%	2007
17.2.1.	2006'da tasarlanan stratejik plan izleme sürecinin eğitiminin verilmesi	Hesap İşleri Müdürlüğü	Kurumsal	Eğitim Verilen Kişi Sayısı/ Eğitim Verilmesi Planlanan Kişi Sayısı;	100%	2007
17.2.2.	Stratejik plan izleme sürecinin devreye alınması	Hesap İşleri Müdürlüğü	Kurumsal	Planlanan İzleme Faaliyetlerinin Gerçekleşme Oranı	100%	2007
17.3.	Stratejik planının kendisinin ve izleme raporlarının KÇB İnternet Sitesi'nde halkın bilgisine sunulması	Basın Yayın Halkla İlişkiler Müdürlüğü	Kurumsal	Çalışmanın Tamamlanma Oranı	100%	2007
17.3.1.	Stratejik Plan İzleme sürecinin internet sitesinde yayınlanmasına yönelik sistem alt yapısını oluşturmak	Bilgi İşlem Müdürlüğü Basın Yayın Halkla İlişkiler Müdürlüğü	Kurumsal	Sistem Altyapısının Tamamlanma Oranı	100%	2007
18.	Organizasyon ve Norm Kadro Çalışmasının Yapılması	Başkan Yardımcısı Ali Rıza Altunel	Kurumsal	Personel Giderlerinin Bütçeye Oranı	16%	Sürekli

No	Strateji	Sorumlu Birim	İlgili Sektör	Performans Ölçütü	2007 Hedefi	Bitiş Tarihi
18.1.	Yeni organizasyon şeması ve norm kadro sayılarının belirlenmesi	İnsan Kaynakları ve Eğitim Müdürlüğü	Kurumsal	Personel Giderlerinin Bütçeye Oranı	16%	Sürekli
18.2.	Yeni organizasyon şemasına göre bölüm çalışma yönetmeliklerinin oluşturulması ve güncellenmesi	İnsan Kaynakları ve Eğitim Müdürlüğü	Kurumsal	Oluşturulan-Güncellenen Çalışma Yönetmelikleri/ Bütün Çalışma Yönetmelikleri	100%	Sürekli
18.3.	Ar-Ge fonksiyonunun, tüm belediye birimlerinin yapı ve işleyişinin sürekli iyileştirilmesine yönelik çalışmalar yapar hale gelmesinin sağlanması	İnsan Kaynakları ve Eğitim Müdürlüğü	Kurumsal	Ar-Ge Fonksiyonuna Yönelik Yıllık Hedeflerin Gerçekleşme Oranı	100%	Sürekli
18.3.1.	Diğer belediye birimleri arasındaki işbirliğinin geliştirilmesi	Plan ve Proje Müdürlüğü	Kurumsal	Tüm müdürlüklerle işbirliği için koordinasyon modelinin oluşturulması ve yaptırımların belirlenmesi	100%	Sürekli
18.4.	Bütçe ve Stratejik Plan'ın güncellenmesi	Hesap İşleri Müdürlüğü	Kurumsal	Güncelleme Çalışmalarının Tamamlanması	100%	Sürekli
19.	Belediye hizmet ve uygulamalarının planlanması ve uygulanması süreçlerinin halkın katılımına ve denetimine açılması	Başkan Yardımcısı Recep Köse	Kurumsal	Küçükçekmeceliler'in Memnuniyet Oranı	70%	Sürekli
19.1.	Vatandaşın tercihlerini belirtebileceği (elektronik oylama / referandum) bir platformun oluşturulması	Basın Yayın Halkla İlişkiler Müdürlüğü	Kurumsal	Elektronik Oylamalara Katılan Kişi Sayısı/ Toplam Vatandaş Sayısı	Binde 1	Sürekli
19.1.1.	İnternet sitesinden katılımın artırılması	Basın Yayın Halkla İlişkiler Müdürlüğü	Kurumsal	Elektronik Oylamalara Katılan Kişi Sayısı/ Toplam Vatandaş Sayısı	Binde 1	Sürekli
19.1.2.	Kritik paydaşların e-mail adreslerine elektronik anket atılarak katılımlarının sağlanması	Basın Yayın Halkla İlişkiler Müdürlüğü Bilgi İşlem Müdürlüğü	Kurumsal	Katılım Oranı	30%	Sürekli
19.2.	Vatandaş Memnuniyeti Anket Çalışması Yapılması	Basın Yayın Halkla İlişkiler Müdürlüğü	Kurumsal	Katılımcı Sayısı/ Toplam Vatandaş Sayısı	15.000/600.000	Sürekli



No	Strateji	Sorumlu Birim	İlgili Sektör	Performans Ölçütü	2007 Hedefi	Bitiş Tarihi
19.3.	2008 Yılı Stratejik Planı'nın gözden geçirilmesi aşaması öncesinde paydaşların görüşlerinin alınması	Hesap İşleri Müdürlüğü	Kurumsal	Çalışmaya Katılan Paydaş Sayısı	150 kişi	Sürekli
19.3.1.	Paydaşların görüşlerinin alınmasına yönelik bir plan oluşturulması	Hesap İşleri Müdürlüğü	Kurumsal	Planın Tamamlanma Oranı	100%	Sürekli
19.3.2.	Strateji Geliştirme Müdürlüğü'nün belirlemiş olduğu yöntem çerçevesinde paydaşlardan bilgi toplanması	Bilgi İşlem Müdürlüğü Basın Yayın Halkla İlişkiler Müdürlüğü	Kurumsal	Bilgi Toplanan Paydaş Sayısı/ Bilgi Toplanması Planlanan Paydaş Sayısı	100%	Sürekli
19.4.	Halkın Stratejik Plan ve uygulamasına yönelik görüşlerinin değerlendirilmesi	Hesap İşleri Müdürlüğü	Kurumsal	Görüşü Alınan Kişi Sayısı/ Belediye Sınırlarında İkamet Eden Toplam Kişi Sayısı	Onbinde 5	Sürekli
20.	Tedarik Süreçlerinin İyileştirilmesi	Başkan Yardımcısı Mübin Dursun	Kurumsal	Değerlendirme Sistemi Çalışmasının Gerçekleşme Oranı	100%	2007
20.1.	2006'da tasarlanan Belediye Taşeron/Tedarikçi Değerlendirme Sistemi'nin devreye alınması	Satınalma Müdürlüğü	Kurumsal	Değerlendirme Sistemi Çalışmasının Gerçekleşme Oranı	100%	2007
21.	Kurum içi İletişimin Geliştirilmesi	Başkan Yardımcısı Ali Rıza Altunel	Kurumsal	Kurum içi İletişim Projelerinin Yıllık Hedeflerinin Gerçekleşme Oranı	100%	Sürekli
21.1.	Kurum içi koordinasyon faaliyetleri yapılması	Özel Kalem Müdürlüğü	Kurumsal	Planlanan Koordinasyon Faaliyetlerinin Yaşama Geçirilme Oranı	100%	Sürekli
21.1.1.	Birim faaliyet raporlarının ortak kullanıma açılması	Bilgi İşlem Müdürlüğü	Kurumsal	Sıklık	Aylık	Sürekli
21.1.2.	Tüm müdürlüklerin katıldığı koordinasyon toplantılarının yapılması	Özel Kalem Müdürlüğü	Kurumsal	Toplantı Sıklığı	Aylık	Sürekli
21.2.	Sosyal Faaliyetlerin Yapılması	İnsan Kaynakları ve Eğitim Müdürlüğü	Kurumsal	Mevcut Tesislerin Kullanım Oranı; Mevcut Tesislerden Memnuniyet Oranı	%75; %90	Sürekli
21.2.1.	Spor turnuvası düzenlenmesi	İnsan Kaynakları ve Eğitim Müdürlüğü	Kurumsal	Katılımcı Sayısı	3000	Sürekli

No	Strateji	Sorumlu Birim	İlgili Sektör	Performans Ölçütü	2007 Hedefi	Bitiş Tarihi
21.2.2.	Belediye sosyal tesislerinin kurulması	İnsan Kaynakları ve Eğitim Müdürlüğü	Kurumsal	Mevcut Tesislerin Kullanım Oranı; Mevcut Tesislerden Memnuniyet Oranı	%75; %90	2007
21.2.3.	Balıkçı Adası'nda belediye çalışanları için kafeterya yapılması	İnsan Kaynakları ve Eğitim Müdürlüğü	Kurumsal	Mevcut Tesislerin Kullanım Oranı; Mevcut Tesislerden Memnuniyet Oranı	%75; %90	2007
21.2.4.	Belediye çalışanlarının yararlanabileceği bir kreşin kurulması	İnsan Kaynakları ve Eğitim Müdürlüğü	Kurumsal	Mevcut Tesislerin Kullanım Oranı; Mevcut Tesislerden Memnuniyet Oranı	90%	2007
21.3.	KÇB İç İletişim Gazetesi'nin Çıkarılması (Basılı veya Elektronik)	Basın Yayın Halkla İlişkiler Müdürlüğü	Kurumsal	Gazetenin Yayınlanma Sıklığı	2 ayda 1	Sürekli
22 .	Kurum içi elektronik iletişim altyapısının Geliştirilmesi	Başkan Yardımcısı Halil Ortaç	Kurumsal	Elektronik İletişim Altyapısı Projelerinin Yıllık Hedeflerinin Gerçekleşme Oranı	100%	Sürekli
22.1.	Kurum dışından gelen evrakların elektronik ortama alınarak, bu ortamda dağıtımının sağlanması	Bilgi İşlem Müdürlüğü	Kurumsal	Elektronik Ortamda Dağıtımı Yapılan Evrak Sayısı/ Kurum dışından Gelen Toplam Evrak Sayısı	100%	Sürekli
22.1.1.	2006'da altyapısı hazırlanan yazılımın kullanıcı eğitimlerinin verilmesi	Bilgi İşlem Müdürlüğü	Kurumsal	Eğitim Verilen Kişi Sayısı/ Eğitim Verilmesi Planlanan Kişi Sayısı	100%	2007
22.1.2.	Sistemin devreye alınması	Bilgi İşlem Müdürlüğü	Kurumsal	Gelen ve Sisteme Aktarılan Evrakların Büyüklüğü (Mb)	100%	2007
22.2.	Vatandaş Bilgi Bankası (Veri Tabanı) oluşturulması	Bilgi İşlem Müdürlüğü	Kurumsal	Vatandaş Bilgi Bankası Projesi Hedeflerinin Gerçekleşme Oranı	Yazılımın Tamamlanması, Verilerin Aktarılması	2007

### EK 3. TEMİZLİK İŞLERİ MÜDÜRLÜĞÜ BÜTÇE FİŞLERİ

#### Temel Maaşlar

KURUM ADI	KÜÇÜKÇEKMECE BELEDİYESİ
BİRİMİN ADI	TEMİZLİK İŞLERİ MÜDÜRLÜĞÜ

(YTL)

KURUMSAL SINIFLANDIRMA				FONKSİYONEL SINIFLANDIRMA				FİN. TİPİ	EKONOMİK SINIFLANDIRMA				AÇIKLAMA	BÜTÇE TEKLİFİ		
I	II	III	IV	I	II	III	IV	I	I	II	III	IV		BÜTÇE YILI	İZLEYEN	
															2007 YILI	2008 YILI
46	34	25	41	05	1	0		5	01	1	1	01	Temel Maaşlar			

-

#### ACIKLAMA VE HESAPLAMALAR :

Temel Maaşlar : Aylık + Ek Gösterge + Kıdem Aylığı + Taban Aylığı

146,71 + 149,28 + 1.601,10 + 53,74 : 1.950,83

1 Aylık 1.950,83 X 12 Ay : 23.409,96

Yıllık Ortalama Zam : % 20 4.681,99 + 23.409,96 : 28.091,95

**TOPLAM : 28.091,95 YTL.**

**NOT : 3 Memur Personel olarak hesaplanmıştır.**

### Zamlar ve Tazminatlar

KURUM ADI	KÜÇÜKÇEKMECE BELEDİYESİ
BİRİMİN ADI	TEMİZLİK İŞLERİ MÜDÜRLÜĞÜ

(YTL)

KURUMSAL SINIFLANDIRMA				FONKSİYONEL SINIFLANDIRMA				FİN. TİPİ	EKONOMİK SINIFLANDIRMA				AÇIKLAMA	BÜTÇE TEKLİFİ		
I	II	III	IV	I	II	III	IV	I	I	II	III	IV		BÜTÇE YILI	İZLEYEN	
														2007 YILI	2008 YILI	2009 YILI
46	34	25	41	05	1	0		5	01	1	2	01				

-  
**ACIKLAMA VE HESAPLAMALAR :**

Zamlar ve tazminatlar 2

İş güclüğü = 28,42 YTL.

Özel Hizmet Tazminatı : 802,26 YTL.

28,42 + 802,26 = 830 YTL.

830 YTL X 12 Ay = 9,960 YTL.

**TOPLAM : 9.960 YTL.**

### Memur Sosyal Hakları

KURUM ADI	KÜÇÜKÇEKMECE BELEDİYESİ
BİRİMİN ADI	TEMİZLİK İŞLERİ MÜDÜRLÜĞÜ

(YTL)

KURUMSAL SINIFLANDIRMA				FONKSİYONEL SINIFLANDIRMA				FİN. TİPİ	EKONOMİK SINIFLANDIRMA				AÇIKLAMA	BÜTÇE TEKLİFİ		
I	II	III	IV	I	II	III	IV	I	I	II	III	IV		BÜTÇE YILI	İZLEYEN	
															2007 YILI	2008 YILI
46	34	25	41	05	1	0		5	01	1	4	01	Memur Sosyal Hakları			

-  
**ACIKLAMA VE HESAPLAMALAR :**

**Memur Sosyal Hakları 2**

**Aile ve çocuk yardımı**

Aile Yardımı : 50,13 YTL.

Çocuk Yardımı : 50,13 YTL.

**TOPLAM** : 100,28 YTL. Aylık

1 Ay 100,28 X 12 : 1.203,36 YTL.

% 20 Artış : 240,67

**TOPLAM** : 1.444,03 1 Yıllık

### Memur Ödülleri ve İkrariyeler

KURUM ADI	KÜÇÜKÇEKMECE BELEDİYESİ
BİRİMİN ADI	TEMİZLİK İŞLERİ MÜDÜRLÜĞÜ

(YTL)

KURUMSAL SINIFLANDIRMA				FONKSİYONEL SINIFLANDIRMA				FİN. TİPİ	EKONOMİK SINIFLANDIRMA				AÇIKLAMA	BÜTÇE TEKLİFİ		
I	II	III	IV	I	II	III	IV	I	I	II	III	IV		BÜTÇE YILI	İZLEYEN	
														2007 YILI	2008 YILI	2009 YILI
46	34	25	41	05	1	0		5	01	1	6	01	Memur Ödül ve İkrariyeler			

-

**AÇIKLAMA VE HESAPLAMALAR :**

Memur ödül ve ikramiyeler 2

Memur Ödül ve ikramiyeleri için 2.100 YTL.gider tahmin edilmiştir.

**TOPLAM : 2.100 YTL.**

### Memur- Diğer Personel Giderleri

<b>KURUM ADI</b>	<b>KÜÇÜKÇEKMECE BELEDİYESİ</b>
<b>BİRİMİN ADI</b>	<b>TEMİZLİK İŞLERİ MÜDÜRLÜĞÜ</b>

(YTL)

KURUMSAL SINIFLANDIRMA				FONKSİYONEL SINIFLANDIRMA				FİN. Tipi	EKONOMİK SINIFLANDIRMA				AÇIKLAMA	BÜTÇE TEKLİFİ		
I	II	III	IV	I	II	III	IV	I	I	II	III	IV		BÜTÇE YILI	İZLEYEN	
														2007 YILI	2008 YILI	2009 YILI
46	34	25	41	05	1	0		5	01	1	9		Memur Diğer Prs. Giderleri			

**AÇIKLAMA VE HESAPLAMALAR :**

Memur diğer personel giderleri

TOPLAM 1.440 YTL.

### Sürekli İşçi Ücretleri

<b>KURUM ADI</b>	<b>KÜÇÜKÇEKMECE BELEDİYESİ</b>
<b>BİRİMİN ADI</b>	<b>TEMİZLİK İŞLERİ MÜDÜRLÜĞÜ</b>

(YTL)

KURUMSAL SINIFLANDIRMA				FONKSİYONEL SINIFLANDIRMA				FİN. TİPİ	EKONOMİK SINIFLANDIRMA				AÇIKLAMA	BÜTÇE TEKLİFİ		
I	II	III	IV	I	II	III	IV	I	I	II	III	IV		BÜTÇE YILI	İZLEYEN	
														2007 YILI	2008 YILI	2009 YILI
46	34	25	41	05	1	0		5	01	3	1	01	Sürekli İşçi Ücretleri			

-

#### ACIKLAMA VE HESAPLAMALAR :

Sürekli İşçi Ücretleri

1 İşçinin Yevmiesi 55.000 YTL. X 103 Sürekli 5.665

5.665 X 365 = 2.067.725

**TOPLAM : 2.067.725**



### Geçici İşçi Ücretleri

KURUM ADI	KÜÇÜKÇEKMECE BELEDİYESİ
BİRİMİN ADI	TEMİZLİK İŞLERİ MÜDÜRLÜĞÜ

(YTL)

KURUMSAL SINIFLANDIRMA				FONKSİYONEL SINIFLANDIRMA				FİN. TİPİ	EKONOMİK SINIFLANDIRMA				AÇIKLAMA	BÜTÇE TEKLİFİ		
I	II	III	IV	I	II	III	IV	I	I	II	III	IV		BÜTÇE YILI	İZLEYEN	
															2007 YILI	2008 YILI
46	34	25	41	05	1	0		5	01	3		02	Geçici İşçi Ücretleri			

-

#### ACIKLAMA VE HESAPLAMALAR :

Geçici İşçi Ücretleri

1 Geçici İşçinin yevmiyesi 55.000 YTL X 67 Geçici işçi = 3.685 YTL

3.685 X 365 = 1.345.025

**TOPLAM : 1.345.025**

### Sürekli İşçilerin Kıdem ve İhbar Tazminatları

KURUM ADI	KÜÇÜKÇEKMECE BELEDİYESİ
BİRİMİN ADI	TEMİZLİK İŞLERİ MÜDÜRLÜĞÜ

(YTL)

KURUMSAL SINIFLANDIRMA				FONKSİYONEL SINIFLANDIRMA				FİN. TİPİ	EKONOMİK SINIFLANDIRMA				AÇIKLAMA	BÜTÇE TEKLİFİ		
I	II	III	IV	I	II	III	IV	I	I	II	III	IV		BÜTÇE YILI	İZLEYEN	
														2007 YILI	2008 YILI	2009 YILI
46	34	25	41	05	1	0		5	01	3	2	01	Sürekli İşçilerin İhbar ve Kıdem Tazminatı			

-  
**AÇIKLAMA VE HESAPLAMALAR :**

Sürekli İşçi İhbar ve Kıdem Tazminatı

1 Sürekli İşçinin İhbar ve Kıdem Tazminatı = 35.000 YTL.

35.000 YTL X 15 Sürekli işçi : 520.000 YTL.

TOPLAM : 525.000 YTL.

### Geçici İşçilerin Kıdem ve İhbar Tazminatları

<b>KURUM ADI</b>	<b>KÜÇÜKÇEKMECE BELEDİYESİ</b>
<b>BİRİMİN ADI</b>	<b>TEMİZLİK İŞLERİ MÜDÜRLÜĞÜ</b>

(YTL)

KURUMSAL SINIFLANDIRMA				FONKSİYONEL SINIFLANDIRMA				FİN. TİPİ	EKONOMİK SINIFLANDIRMA				AÇIKLAMA	BÜTÇE TEKLİFİ		
I	II	III	IV	I	II	III	IV	I	I	II	III	IV		BÜTÇE YILI		İZLEYEN
															2007 YILI	2008 YILI
46	34	25	41	05	1	0		5	01	3	2	02	Geçici İşçilerin İhbar ve Kıdem Tazminatı			

**ACIKLAMA VE HESAPLAMALAR :**

Geçici İşçi ihbar ve Kıdem Tazminatı

1 Geçici İşçinin İhbar ve Kıdem Tazminat :35.000 YTL.

35.000 YTL X 10 Geçici İşçi : 350.000 YTL.

**TOPLAM : 350.000 YTL.**

### Sürekli İşçilerin Sosyal Hakları

KURUMUN ADI								KÜÇÜKÇEKMECE BELEDİYE BAŞKANLIĞI									
BİRİMİN ADI								TEMİZLİK İŞLERİ MÜDÜRLÜĞÜ									
KURUMSAL				FONKSİYONEL				FİN		EKONOMİK				BÜTÇE TEKLİFİ			
SINIFLANDIRMA				SINIFLANDIRMA				TİPİ		SINIFLANDIRMA						BÜTÇE YILI	İZLEYEN
I	II	III	IV	I	II	III	IV	I	I	II	III	IV	AÇIKLAMA		2007 YILI	2008 YILI	2009 YILI
															Sürekli İşçilerin Sosyal Hakları		
46	34	25	41	5	1	0		5	1	3	3	1					
AÇIKLAMA VE HESAPLAMALAR :																	
Sürekli İşçilerin Sosyal Hakları																	
103 sürekli işçilerin 1 Aylık sosyal yardımı 41.396,89																	
41.396,89 X 12 Ay = 496.762,68																	
TOPLAM : 496.762,68																	
İlk Öğrenim için																	
50 Öğrenci 200 X 50 = 100.000																	
Lise 35 Öğrenci 250 X 35 8.750																	
Yüksek Okul 20 Öğrenci 400 X 20 8.000																	
Yazlık Elbise 103 İşçi 170 X 103 17.510																	
Kışlık Elbise 103 İşçi 225 X 103 23.175																	
İzin Yardımı 103 İşçi 200 X 103 20.600																	
Evlenme Yardımı 5 İşçi 200 X 5 1.000																	
Doğum Yardımı 5 İşçi 125 X 5 625																	
TOPLAM 89.660																	
GENEL TOPLAM 586.422,68																	

### Geçici İşçilerin Sosyal Hakları

GİDER BÜTÇE FİŞİ																
KURUMUN ADI						KÜÇÜKÇEKMECE BELEDİYE BAŞKANLIĞI										
BİRİMİN ADI						TEMİZLİK İŞLERİ MÜDÜRLÜĞÜ										
KURUMSAL				FOKSİYONEL				FİN	EKONOMİK				AÇIKLAMA	BÜTÇE TEKLİFİ		
SINIFLANDIRMA				SINIFLANDIRMA				TİPİ	SINIFLANDIRMA					BÜTÇE YILI	İZLEYEN	
I	II	III	IV	I	II	III	IV	I	I	II	III	IV		2007 YILI	2008 YILI	2009 YILI
46	34	25	41	5	1	0		5	1	3	3	2	Geçici İşçilerin Sosyal Hakları			
AÇIKLAMA VE HESAPLAMALAR :																
Geçici İşçilerin Sosyal Hakları																
67 Geçici İşçilerin 1 aylık sosyal Yardımı : 34.770,09																
34.770,09 X 12 Ay = 417.241,08																
TOPLAM : 417.241,08																
İlk Öğrenim için		50	Öğrenci	200	X	50	=	10.000								
Lise		40	Öğrenci		X	40		10.000								
Yüksek Okul		20	Öğrenci		X	20		8.000								
Yazlık Elbise		67	İşçi		X	67		11.390								
Kışlık Elbise		67	İşçi		X	67		15.075								
İzin Yardımı		67	İşçi		X	67		13.400								
Evlenme Yardımı		10	İşçi		X	10		2.000								
Doğum Yardımı		15	İşçi		X	15		1.875								
İşçinin İş Kazası ölümü halinde		5	işçi	5	X	10.000		50.000								
İşçinin normal ölümü halinde		5	işçi	5	X	500		2.500								
İşçinin ana,baba,eş çocuklarının ölümü halinde		40	işçi	40		300		12.000								
Afet Yardımı		15	işçi	15		900		13.500								
TOPLAM													149.740			
GENEL TOPLAM													566.981,08			

### Sürekli işçilerin Fazla Mesailer

KURUM ADI	KÜÇÜKÇEKMECE BELEDİYESİ
BİRİMİN ADI	TEMİZLİK İŞLERİ MÜDÜRLÜĞÜ

(YTL)

KURUMSAL				FONKSİYONEL				FİN.	EKONOMİK				AÇIKLAMA	BÜTÇE TEKLİFİ		
SINIFLANDIRMA				SINIFLANDIRMA				Tipi	SINIFLANDIRMA					BÜTÇE YILI	İZLEYEN	
I	II	III	IV	I	II	III	IV	I	I	II	III	IV		2007 YILI	2008 YILI	2009 YILI
46	34	25	41	05	1	0		5	01	3	4	01	Sürekli İşçilerin Fazla Mesailer			

-  
**AÇIKLAMA VE HESAPLAMALAR :**

**Sürekli İşçilerin Fazla Mesailer**

5 Sürekli işçinin 1 günlük yevmiye tutarı : 275 YTL.

52 Cumartesi 52 Pazar = 104 X 2 = 208 Gün

208 Gün X 275 YTL. = 57.200 YTL.

5 daimi işçinin 1 günlük yevmiye tutarı :275 YTL

275 X 270 X % 25 = 18.563 YTL.

5 Daimi işçinin 1 günlük yevmiye tutarı 275 YTL.

275 X 15 X 12 % 30 = 14.850 YTL.

**TOPLAM : 90.613 YTL.**

### Geçici İşçilerin Fazla Mesailerini

KURUM ADI	KÜÇÜKÇEKMECE BELEDİYESİ
BİRİMİN ADI	TEMİZLİK İŞLERİ MÜDÜRLÜĞÜ

(YTL)

KURUMSAL SINIFLANDIRMA				FONKSİYONEL SINIFLANDIRMA				FİN. TİPİ	EKONOMİK SINIFLANDIRMA				AÇIKLAMA	BÜTÇE TEKLİFİ		
I	II	III	IV	I	II	III	IV	I	I	II	III	IV		BÜTÇE YILI	İZLEYEN	
														2007 YILI	2008 YILI	2009 YILI
46	34	25	41	05	1	0		5	01	3	4	02	Geçici İşçilerin Fazla Mesailerini			

-  
**ACIKLAMA VE HESAPLAMALAR :**

**Geçici İşçilerin Fazla Mesailerini**

5 geçici işçinin 1 günlük yevmiye tutarı = 275 YTL.

52 Cumartesi 52 Pazar = 104 X 2 = 208 gün

208 X 275 YTL = 57.200 YTL

5 geçici işçinin 1 günlük yevmiye tutarı 275 YTL.

275 X 270 % 25 = 18.563 YTL.

**TOPLAM : 75.763 YTL.**

### Sürekli İşçilerin Ödül ve İkrariyeleri

<b>KURUM ADI</b>	<b>KÜÇÜKÇEKMECE BELEDİYESİ</b>
<b>BİRİMİN ADI</b>	<b>TEMİZLİK İŞLERİ MÜDÜRLÜĞÜ</b>

(YTL)

KURUMSAL SINIFLANDIRMA				FONKSİYONEL SINIFLANDIRMA				FİN. TİPİ	EKONOMİK SINIFLANDIRMA				AÇIKLAMA	BÜTÇE TEKLİFİ		
I	II	III	IV	I	II	III	IV	I	I	II	III	IV		BÜTÇE YILI	İZLEYEN	
														2007 YILI	2008 YILI	2009 YILI
46	34	25	41	05	1	0		5	01	3	5	01	Sürekli İşçi Ödül ve İkrariyeleri			

-  
**ACIKLAMA VE HESAPLAMALAR :**

Sürekli İşçi Ödül ve İkrariyeleri

103 sürekli işçinin günlük yevmiye tutarı = 5.665

5.665 YTL. X 112 Gün 634.430 YTL.

**TOPLAM : 634.430 YTL.**



### Geçici İşçilerin Ödül ve İkrariyeleri

<b>KURUM ADI</b>	<b>KÜÇÜKÇEKMECE BELEDİYESİ</b>
<b>BİRİMİN ADI</b>	<b>TEMİZLİK İŞLERİ MÜDÜRLÜĞÜ</b>

(YTL)

KURUMSAL SINIFLANDIRMA				FONKSİYONEL SINIFLANDIRMA				FİN. TİPİ	EKONOMİK SINIFLANDIRMA				AÇIKLAMA	BÜTÇE TEKLİFİ		
I	II	III	IV	I	II	III	IV	I	I	II	III	IV		BÜTÇE YILI	İZLEYEN	
															2007 YILI	2008 YILI
46	34	25	41	05	1	0		5	01	3	5	02	Geçici İşçi Ödül ve İkrariyeleri			

-  
**ACIKLAMA VE HESAPLAMALAR :**

Geçici İşçi Ödül ve İkrariyeleri

67 Geçici işçinin günlük yevmiye tutarı = 3.685 YTL.

3.685 YTL X 112 gün : 412.720 YTL.

**TOPLAM : 412.720 YTL.**

### Memurların Emekli Sandığı Kesintisi

KURUM ADI	KÜÇÜKÇEKMECE BELEDİYESİ
BİRİMİN ADI	TEMİZLİK İŞLERİ MÜDÜRLÜĞÜ

(YTL)

KURUMSAL SINIFLANDIRMA				FONKSİYONEL SINIFLANDIRMA				FİN. TİPİ	EKONOMİK SINIFLANDIRMA				AÇIKLAMA	BÜTÇE TEKLİFİ		
I	II	III	IV	I	II	III	IV	I	I	II	III	IV		BÜTÇE YILI	İZLEYEN	
															2007 YILI	2008 YILI
46	34	25	41	05	1	0		5	02	1	1	01	Emekli Sandığı			
													Kesintisi			

-  
**AÇIKLAMA VE HESAPLAMALAR :**

Emekli Sandığı Kesintisi

Emekli sandığı kesintisi 3 memur için 1 ayda 487,41 YTL.

487,41 YTL. X 12 Ay : 5.843,92 YTL.

**TOPLAM : 5.849 YTL.**

### İşçilerin Sosyal Sigortalar Kurumu Ödemesi

<b>KURUM ADI</b>	<b>KÜÇÜKÇEKMECE BELEDİYESİ</b>
<b>BİRİMİN ADI</b>	<b>TEMİZLİK İŞLERİ MÜDÜRLÜĞÜ</b>

(YTL)

KURUMSAL SINIFLANDIRMA				FONKSİYONEL SINIFLANDIRMA				FİN. TİPİ	EKONOMİK SINIFLANDIRMA				AÇIKLAMA	BÜTÇE TEKLİFİ		
I	II	III	IV	I	II	III	IV	I	I	II	III	IV		BÜTÇE YILI	İZLEYEN	
															2007 YILI	2008 YILI
46	34	25	41	05	1	0		5	02	3	2	01	Sosyal Sigortalar Kurumu Ödemesi			

-

#### ACIKLAMA VE HESAPLAMALAR :

Sosyal Sigortalar Kurumu Ödemesi

sosyal sigortalar kurumuna 1 ayda 51.246,04 YTL

51.246,04 YTL. X 12 Ay : 614.952,48

**TOPLAM : 614.952,48**

### İşsizlik Sigortası Fonu Ödemeleri

<b>KURUM ADI</b>	<b>KÜÇÜKÇEKMECE BELEDİYESİ</b>
<b>BİRİMİN ADI</b>	<b>TEMİZLİK İŞLERİ MÜDÜRLÜĞÜ</b>

(YTL)

KURUMSAL SINIFLANDIRMA				FONKSİYONEL SINIFLANDIRMA				FİN. TİPİ	EKONOMİK SINIFLANDIRMA				AÇIKLAMA	BÜTÇE TEKLİFİ		
I	II	III	IV	I	II	III	IV	I	I	II	III	IV		BÜTÇE YILI		İZLEYEN
															2007 YILI	2008 YILI
46	34	25	41	05	1	0		5	02	3	4	01	İşsizlik Sigortası Fonu			

- **ACIKLAMA VE HESAPLAMALAR :**

İşsizlik Sigortası Fonu

İşsizlik sigorta fonuna 1 ayda 5.210,57 YTL.

5.210,57 YTL. X 12 Ay : 62.526.84 YTL.

**TOPLAM : 62.526,84 YTL.**

### Kırtasiye Baskı ve Yayın Giderleri

KURUMUN ADI					KÜÇÜKÇEKMECE BELEDİYE BAŞKANLIĞI											
BİRİMİN ADI					TEMİZLİK İŞLERİ MÜDÜRLÜĞÜ											
KURUMSAL				FOKSİYONEL				FİN	EKONOMİK					BÜTÇE TEKLİFİ		
SINIFLANDIRMA				SINIFLANDIRMA				TİPİ	SINIFLANDIRMA					BÜTÇE YILI		İZLEYEN
I	II	III	IV	I	II	III	IV	I	I	II	III	IV	AÇIKLAMA	2007 YILI	2008 YILI	2009 YILI
													Kırtasiye Baskı ve Yayın Giderleri			
46	34	25	41	5	1	0		5	3	2	1					

#### AÇIKLAMA VE HESAPLAMALAR :

Not 1: Büro çalışının aylık kullanacağı miktarın yıl itibarı ile toplam büro çalışanı baz alınarak hesaplama yapılacaktır

ADET	AYLIK MALZEME	BİRİM FİYAT	AYLIK MALİYETİ	YILLIK TOPLAMI
1	Kurşum Kalem	0,3	0,3	3,6
3	Tükenmez Kalem	1,60 x 3	4,8	57,6
1	Silgi	0,2	0,2	2,4
1	Daksil	0,44	0,44	5,28
1	Selebant	0,16	0,16	1,92
1	Yapıştırıcı	2	2	24
2	Klasör	1,5 x 3	3	36
5	Şeffaf Dosya	0,15 x 5	0,75	9
5	Poşet dosya	0,03 x 5	0,15	1,8
01.Şub	Top Kağıt	3,45/2	1,725	20,7
1	Yazıcı Kartuşu	2,65		2,65
1	Delgeç	3		3
1	Zımba	3		3
1	Makas	3		3
1	Sünem takımı	30		30
<b>TOPLAM</b>				<b>176,95 YTL.</b>

NOT: 2 - Büroda 8 kişi çalıştığı için 8 x 176,95 = 1.415,6 YTL.

**Büro Malzemesi Alımları**

<b>KURUM ADI</b>	<b>KÜÇÜKÇEKMECE BELEDİYESİ</b>
<b>BİRİMİN ADI</b>	<b>TEMİZLİK İŞLERİ MÜDÜRLÜĞÜ</b>

(YTL)

KURUMSAL SINIFLANDIRMA				FONKSİYONEL SINIFLANDIRMA				FİN. TİPİ	EKONOMİK SINIFLANDIRMA				AÇIKLAMA	BÜTÇE TEKLİFİ		
I	II	III	IV	I	II	III	IV	I	I	II	III	IV		BÜTÇE YILI	İZLEYEN	
														2007 YILI	2008 YILI	2009 YILI
46	34	25	41	05	1	0		5	03	2	1	02				

-  
**AÇIKLAMA VE HESAPLAMALAR :**

**Büro Malzemesi Alımları**

**Büro Malzeme Alımları 5.900 YTL. Gider tahmin edilmiştir.**

Periyodik Yayın Alımları

KURUM ADI	KÜÇÜKÇEKMECE BELEDİYESİ
BİRİMİN ADI	TEMİZLİK İŞLERİ MÜDÜRLÜĞÜ

(YTL)

KURUMSAL SINIFLANDIRMA				FONKSİYONEL SINIFLANDIRMA				FİN. TİPİ	EKONOMİK SINIFLANDIRMA				AÇIKLAMA	BÜTÇE TEKLİFİ		
I	II	III	IV	I	II	III	IV	I	I	II	III	IV		BÜTÇE YILI	İZLEYEN	
														2007 YILI	2008 YILI	2009 YILI
46	34	25	41	05	1	0		5	03	2	1	03				

-  
AÇIKLAMA VE HESAPLAMALAR :

Periyodik Yayın Alımları

Periyodik yayın alımları için 100 YTL gider tahmin edilmiştir.

TOPLAM : 100 YTL.

### Diğer Yayın Alımları

<b>KURUM ADI</b>	<b>KÜÇÜKÇEKMECE BELEDİYESİ</b>
<b>BİRİMİN ADI</b>	<b>TEMİZLİK İŞLERİ MÜDÜRLÜĞÜ</b>

(YTL)

KURUMSAL SINIFLANDIRMA				FONKSİYONEL SINIFLANDIRMA				FİN. TİPİ	EKONOMİK SINIFLANDIRMA				AÇIKLAMA	BÜTÇE TEKLİFİ		
I	II	III	IV	I	II	III	IV	I	I	II	III	IV		BÜTÇE YILI	İZLEYEN	
														2007 YILI	2008 YILI	2009 YILI
46	34	25	41	05	1	0		5	03	2	1	04				

-

#### **ACIKLAMA VE HESAPLAMALAR :**

**Diğer Yayın Alımları**

Diğer yayın alımları için 100 YTL. Gider tahmin edilmiştir.



### Yakacak Alımları

<b>KURUM ADI</b>	<b>KÜÇÜKÇEKMECE BELEDİYESİ</b>
<b>BİRİMİN ADI</b>	<b>TEMİZLİK İŞLERİ MÜDÜRLÜĞÜ</b>

(YTL)

KURUMSAL SINIFLANDIRMA				FONKSİYONEL SINIFLANDIRMA				FİN. TİPİ	EKONOMİK SINIFLANDIRMA				AÇIKLAMA	BÜTÇE TEKLİFİ		
I	II	III	IV	I	II	III	IV	I	I	II	III	IV		BÜTÇE YILI	İZLEYEN	
															2007 YILI	2008 YILI
46	34	25	41	05	1	0		5	03	2	3	01	Yakacak Alımları			

-  
**ACIKLAMA VE HESAPLAMALAR :**

**Yakacak Alımları**

**Kömür** 30 Ton X 350 YTL. = 10.500 YTL.

**Odun** 3 Ton X 400 YTL. = 1.200 YTL.

**Doğal Gaz** 2ç500 M3 X 462 YTL = 11,550 YTL.

**TOPLAM : 23.250 YTL.**

### Giyecek Alımları

<b>KURUM ADI</b>	<b>KÜÇÜKÇEKMECE BELEDİYESİ</b>
<b>BİRİMİN ADI</b>	<b>TEMİZLİK İŞLERİ MÜDÜRLÜĞÜ</b>

(YTL)

KURUMSAL SINIFLANDIRMA				FONKSİYONEL SINIFLANDIRMA				FİN. TİPİ	EKONOMİK SINIFLANDIRMA				AÇIKLAMA	BÜTÇE TEKLİFİ		
I	II	III	IV	I	II	III	IV	I	I	II	III	IV		BÜTÇE YILI	İZLEYEN	
														2007 YILI	2008 YILI	2009 YILI
46	34	25	41	05	1	0		5	03	2	5	01				

-

**ACIKLAMA VE HESAPLAMALAR :**

Giyecek Alımları Kişisel Kuşam ve Donanım Dahil

Giyecek Alımları Kişisel kuşam ve donanım dahil 500 YTL. Gider tahmin edilmiştir.

**TOPLAM : 500 YTL.**

### Diğer Giyim Kuşam Alımları

<b>KURUM ADI</b>	<b>KÜÇÜKÇEKMECE BELEDİYESİ</b>
<b>BİRİMİN ADI</b>	<b>TEMİZLİK İŞLERİ MÜDÜRLÜĞÜ</b>

(YTL)

KURUMSAL SINIFLANDIRMA				FONKSİYONEL SINIFLANDIRMA				FİN. TİPİ	EKONOMİK SINIFLANDIRMA				AÇIKLAMA	BÜTÇE TEKLİFİ		
I	II	III	IV	I	II	III	IV	I	I	II	III	IV		BÜTÇE YILI	İZLEYEN	
														2007 YILI	2008 YILI	2009 YILI
46	34	25	41	05	1	0		5	03	2	5	90				

-

#### ACIKLAMA VE HESAPLAMALAR :

Diğer Giyim ve Kuşam Alımları

Diğer giyim ve kuşam alımları için 750 YTL. Gider tahmin edilmiştir.

TOPLAM : 750 YTL.

### Yurtiçi Geçici Görev Yollukları

<b>KURUM ADI</b>	<b>KÜÇÜKÇEKMECE BELEDİYESİ</b>
<b>BİRİMİN ADI</b>	<b>TEMİZLİK İŞLERİ MÜDÜRLÜĞÜ</b>

(YTL)

KURUMSAL SINIFLANDIRMA				FONKSİYONEL SINIFLANDIRMA				FİN. TİPİ	EKONOMİK SINIFLANDIRMA				AÇIKLAMA	BÜTÇE TEKLİFİ		
I	II	III	IV	I	II	III	IV	I	I	II	III	IV		BÜTÇE YILI	İZLEYEN	
														2007 YILI	2008 YILI	2009 YILI
46	34	25	41	05	1	0		5	03	3	1	01				

-

#### ACIKLAMA VE HESAPLAMALAR :

Yurtiçi Geçici Görev Yollukları

Yurtiçi Geçici görev Yolluğu Kişi başı 100 YTL.

30 Kişi x 100 = 3.000 YTL. Gider olarak hesaplanmıştır.

**TOPLAM : 3.000 YTL.**

### Yurtiçi Tedavi ve Yollukları

<b>KURUM ADI</b>	<b>KÜÇÜKÇEKMECE BELEDİYESİ</b>
<b>BİRİMİN ADI</b>	<b>TEMİZLİK İŞLERİ MÜDÜRLÜĞÜ</b>

(YTL)

KURUMSAL SINIFLANDIRMA				FONKSİYONEL SINIFLANDIRMA				FİN. TİPİ	EKONOMİK SINIFLANDIRMA				AÇIKLAMA	BÜTÇE TEKLİFİ		
I	II	III	IV	I	II	III	IV	I	I	II	III	IV		BÜTÇE YILI		İZLEYEN
															2007 YILI	2008 YILI
46	34	25	41	05	1	0		5	03	3	1	02	Yurtiçi Tedavi Yollukları			

-

**ACIKLAMA VE HESAPLAMALAR :**

Yurtiçi Tedavi Yollukları

Yurtiçi Tedavi Yollukları için 150 YTL. Gider tahmin edilmiştir.

**TOPLAM : 150 YTL.**

### Yurtiçi Sürekli Görev Yollukları

<b>KURUM ADI</b>	<b>KÜÇÜKÇEKMECE BELEDİYESİ</b>
<b>BİRİMİN ADI</b>	<b>TEMİZLİK İŞLERİ MÜDÜRLÜĞÜ</b>

(YTL)

KURUMSAL SINIFLANDIRMA				FONKSİYONEL SINIFLANDIRMA				FİN. TİPİ	EKONOMİK SINIFLANDIRMA				AÇIKLAMA	BÜTÇE TEKLİFİ		
I	II	III	IV	I	II	III	IV	I	I	II	III	IV		BÜTÇE YILI	İZLEYEN	
														2007 YILI	2008 YILI	2009 YILI
46	34	25	41	05	1	0		5	03	3	2	01				

-

**ACIKLAMA VE HESAPLAMALAR :**

Yurtiçi Sürekli Görev Yollukları

Yurtiçi sürekli görev yolluğu Kişi başına 500 YTL.

30 Kişi X 500 15.000 YTL gider olarak hesaplanmıştır.

**TOPLAM : 15.000 YTL.**

### Yurtdışı Sürekli Görev Yollukları

<b>KURUM ADI</b>	<b>KÜÇÜKÇEKMECE BELEDİYESİ</b>
<b>BİRİMİN ADI</b>	<b>TEMİZLİK İŞLERİ MÜDÜRLÜĞÜ</b>

(YTL)

KURUMSAL SINIFLANDIRMA				FONKSİYONEL SINIFLANDIRMA				FİN. TİPİ	EKONOMİK SINIFLANDIRMA				AÇIKLAMA	BÜTÇE TEKLİFİ		
I	II	III	IV	I	II	III	IV	I	I	II	III	IV		BÜTÇE YILI	İZLEYEN	
														2007 YILI	2008 YILI	2009 YILI
46	34	25	41	05	1	0		5	03	3	4	01				

-

#### ACIKLAMA VE HESAPLAMALAR :

Yurtdışı Sürekli Görev Yollukları

Yurt dışı sürekli görev yolluğu yurt dışına yapılacak geçici ve görevlendirmeler için 6245 sayılı kanun ve çeşitli kararname ve yönetmelikler gereğince yapılacak ödemeler için 150 YTL gider tahmin edilmiştir.

**TOPLAM : 150 YTL.**

### Mahkeme Harç Giderleri

<b>KURUM ADI</b>	<b>KÜÇÜKÇEKMECE BELEDİYESİ</b>
<b>BİRİMİN ADI</b>	<b>TEMİZLİK İŞLERİ MÜDÜRLÜĞÜ</b>

(YTL)

KURUMSAL SINIFLANDIRMA				FONKSİYONEL SINIFLANDIRMA				FİN. TİPİ	EKONOMİK SINIFLANDIRMA				AÇIKLAMA	BÜTÇE TEKLİFİ		
I	II	III	IV	I	II	III	IV	I	I	II	III	IV		BÜTÇE YILI	İZLEYEN	
														2007 YILI	2008 YILI	2009 YILI
46	34	25	41	05	1	0		5	03	4	2	04				

-

**ACIKLAMA VE HESAPLAMALAR :**

Mahkeme Harç Giderleri

Mahkeme harç giderleri için 150 YTL. Gider tahmin edilmiştir.

**TOPLAM : 150 YTL.**



### Çevre Koruma Timi

KURUMUN ADI														KÜÇÜKÇEKMECE BELEDİYE BAŞKANLIĞI		
BİRİMİN ADI														TEMİZLİK İŞLERİ MÜDÜRLÜĞÜ		
KURUMSAL				FONKSİYONEL				FİN	EKONOMİK				AÇIKLAMA	BÜTÇE TEKLİFİ		
SINIFLANDIRMA				SINIFLANDIRMA				TİPİ	SINIFLANDIRMA					BÜTÇE YILI	İZLEYEN	
I	II	III	IV	I	II	III	IV	I	I	II	III	IV		2007 YILI	2008 YILI	2009 YILI
46	34	25	41	5	1	0		5	3	2	1					

#### AÇIKLAMA VE HESAPLAMALAR :

Çevre Koruma Timi Hizmet Alım İşi

	HİZMETİN MİKTARI	AYLIK BEDEL(YTL)	TOPLAM (YTL)
Çevre Koruma Timi Devriye alınması	10 kişilik ekip 12 ay	8.285	99.420
<b>TOPLAM</b>			<b>99.420 YTL.</b>

### Ayrıştırılabilir Malzemelerin Toplanması

KURUMUN ADI										KÜÇÜKÇEKMECE BELEDİYE BAŞKANLIĞI							
BİRİMİN ADI										TEMİZLİK İŞLERİ MÜDÜRLÜĞÜ							
KURUMSAL				FOKSİYONEL				FİN		EKONOMİK				BÜTÇE TEKLİFİ			
SINIFLANDIRMA				SINIFLANDIRMA				TİPİ		SINIFLANDIRMA				BÜTÇE YILI		İZLEYEN	
I	II	III	IV	I	II	III	IV	I	I	II	III	IV	AÇIKLAMA	2007 YILI	2008 YILI	2009 YILI	
													Ayrıştırılabilir Malzemelerin				
46	34	25	41	5	1	0		5	3	2	1		Toplanması				

#### AÇIKLAMA VE HESAPLAMALAR :

#### Ayrıştırılabilir Malzemelerin Toplanması Hizmet Alım İşi

İŞ KALEMİNİN ADI	MİKTARI	AYLIK (YTL)	TOPLAM (YTL)
10 adet çift kabinli ve kasalı araç kiralama	10 Adet	15.000	180.000
Araçlarda toplama işini yapacak 40 kişilik ekip	40 kişi	33.140	397.680
Toplanan Malzemelerin Belirlenecek Merkezde ayrıştırılmasını yapacak 20 kişilik ekip	20 kişi	16.570	198.840
<b>TOPLAM</b>			<b>776.520 YTL</b>

**Temizlik Hizmet Alımı**

KURUMUN ADI								KÜÇÜKÇEKMECE BELEDİYE BAŞKANLIĞI								
BİRİMİN ADI								TEMİZLİK İŞLERİ MÜDÜRLÜĞÜ								
KURUMSAL				FOKSİYONEL				FİN		EKONOMİK				BÜTÇE TEKLİFİ		
SINIFLANDIRMA				SINIFLANDIRMA				TİPİ		SINIFLANDIRMA						
I	II	III	IV	I	II	III	IV	I	I	II	III	IV	AÇIKLAMA	2007 YILI	2008 YILI	2009 YILI
												Temizlik Hizmet Alımı				
46	34	25	41	5	1	0		5	3	5	1	4				

**AÇIKLAMA VE HESAPLAMALAR :**

**Temizlik Hizmet Alımı**

S.NO	İŞ KALEMİNİN ADI VE KISA AÇIKLAMASI	BİRİM	MİKTAR	BİRİM FİYATI (YTL)	TUTARI
1	Evsel Nitelikli atığın toplanması araçlara yüklenmesi depolama istasyonlarına nakli	Ton	264.000	36,9	9.741.600
2	Endüstriyel nitelikli atığın toplanması araçlara yüklenmesi depolama alanlarına nakli	Ton	12.000	30,5	366.000
3	Moloz, harfiyat Vb. atıkların toplandığı düzenli depolama sahasına nakli	Ton	4.200	96,08	403.536
4	Tıbbi atık taşıma aracı ile tıbbi atık toplama ve yakma tesislerine nakli	Saat	1.248	53,79	67.129,92
5	Beton ve her nevi asfalt yolların tazikli su ile yıkanması	Saat	7.488	90,69	679.086,72
6	Pazar yerlerinin temizlenmesi ve yıkanması	DA	8.753,70	74,5	652.150,65
7	Beton ve her nevi asfalt yolların el ile süpürülmesi	DA	93.845	40,5	3.800.722,50
8	Beton ve Her nevi asfalt yolların makine ile süpürülmesi	DA	372.403,20	6,83	2.550.343,86
9	Konteynırların bakımı ilaçlanması ve yıkanması	Adet	24.960	10,36	258.586,60
10	20 Adet işçi ile toplu çevre temizliğinin yapılması	Ay	12	16,570	198.840
<b>GENEL TOPLAM</b>					<b>18.717.996</b>

### İlan Giderleri

<b>KURUM ADI</b>	<b>KÜÇÜKÇEKMECE BELEDİYESİ</b>
<b>BİRİMİN ADI</b>	<b>TEMİZLİK İŞLERİ MÜDÜRLÜĞÜ</b>

(YTL)

KURUMSAL SINIFLANDIRMA				FONKSİYONEL SINIFLANDIRMA				FİN. TİPİ	EKONOMİK SINIFLANDIRMA				AÇIKLAMA	BÜTÇE TEKLİFİ		
I	II	III	IV	I	II	III	IV	I	I	II	III	IV		BÜTÇE YILI	İZLEYEN	
															2007 YILI	2008 YILI
46	34	25	41	05	1	0		5	03	5	4	01	İlan Giderleri			

-  
**ACIKLAMA VE HESAPLAMALAR :**

İlan Giderleri

İlan giderleri için 250 YTL. Gider tahmin edilmiştir.

TOPLAM : 250 YTL.

### Kurslara Katılma Giderleri

<b>KURUM ADI</b>	<b>KÜÇÜKÇEKMECE BELEDİYESİ</b>
<b>BİRİMİN ADI</b>	<b>TEMİZLİK İŞLERİ MÜDÜRLÜĞÜ</b>

(YTL)

KURUMSAL SINIFLANDIRMA				FONKSİYONEL SINIFLANDIRMA				FİN. TİPİ	EKONOMİK SINIFLANDIRMA				AÇIKLAMA	BÜTÇE TEKLİFİ		
I	II	III	IV	I	II	III	IV	I	I	II	III	IV		BÜTÇE YILI	İZLEYEN	
														2007 YILI	2008 YILI	2009 YILI
46	34	25	41	05	1	0		5	03	5	9	03				

-

**AÇIKLAMA VE HESAPLAMALAR :**

Kurslara Katılma giderleri

Kurslara Katılma giderleri İÇİN 500 ytl. Gider tahmin edilmiştir.

### Büro ve İşyeri Malzeme Alımları

<b>KURUM ADI</b>	<b>KÜÇÜKÇEKMECE BELEDİYESİ</b>
<b>BİRİMİN ADI</b>	<b>TEMİZLİK İŞLERİ MÜDÜRLÜĞÜ</b>

(YTL)

KURUMSAL SINIFLANDIRMA				FONKSİYONEL SINIFLANDIRMA				FİN. TİPİ	EKONOMİK SINIFLANDIRMA				AÇIKLAMA	BÜTÇE TEKLİFİ		
I	II	III	IV	I	II	III	IV	I	I	II	III	IV		BÜTÇE YILI	İZLEYEN	
														2007 YILI	2008 YILI	2009 YILI
46	34	25	41	05	1	0		5	03	7	1	01				

-  
**AÇIKLAMA VE HESAPLAMALAR :**

Büro ve İşyeri Mal ve Malzeme Alımları

Büro ve işyeri mal ve malzeme alımları için 750 YTL. Gider tahmin edilmiştir.

**TOPLAM : 750 YTL.**

### Büro ve İşyeri Makine ve Teçhizat Alımı

<b>KURUM ADI</b>	<b>KÜÇÜKÇEKMECE BELEDİYESİ</b>
<b>BİRİMİN ADI</b>	<b>TEMİZLİK İŞLERİ MÜDÜRLÜĞÜ</b>

(YTL)

KURUMSAL SINIFLANDIRMA				FONKSİYONEL SINIFLANDIRMA				FİN. TİPİ	EKONOMİK SINIFLANDIRMA				AÇIKLAMA	BÜTÇE TEKLİFİ		
I	II	III	IV	I	II	III	IV	I	I	II	III	IV		BÜTÇE YILI	İZLEYEN	
														2007 YILI	2008 YILI	2009 YILI
46	34	25	41	05	1	0		5	03	7	1	02				

-  
**AÇIKLAMA VE HESAPLAMALAR :**

Büro ve İşyeri Makine ve Teçhizat Alımları

Büro İşyeri Makine teçhizat alımları için 1.000 YTL gider tahmin edilmiştir.

**TOPLAM : 1.000 YTL.**

### Avadanlık Alımı

<b>KURUMUN ADI</b>				<b>KÜÇÜKÇEKMECE BELEDİYE BAŞKANLIĞI</b>													
<b>BİRİMİN ADI</b>				<b>TEMİZLİK İŞLERİ MÜDÜRLÜĞÜ</b>													
<b>KURUMSAL</b>				<b>FOKSIYONEL</b>				<b>FİN</b>		<b>EKONOMİK</b>				<b>BÜTÇE TEKLİFİ</b>			
<b>SINIFLANDIRMA</b>				<b>SINIFLANDIRMA</b>				<b>TİPİ</b>		<b>SINIFLANDIRMA</b>				<b>AÇIKLAMA</b>	<b>BÜTÇE YILI</b>	<b>İZLEYEN</b>	
<b>I</b>	<b>II</b>	<b>III</b>	<b>IV</b>	<b>I</b>	<b>II</b>	<b>III</b>	<b>IV</b>	<b>I</b>	<b>II</b>	<b>III</b>	<b>IV</b>	<b>2007 YILI</b>	<b>2008 YILI</b>		<b>2009 YILI</b>		
<b>46</b>	<b>34</b>	<b>25</b>	<b>41</b>	<b>5</b>	<b>1</b>	<b>0</b>		<b>5</b>	<b>3</b>	<b>2</b>		<b>3</b>					

**AÇIKLAMA VE HESAPLAMALAR :**

**Avadanlık Alımı :**

<b>CİNSİ</b>	<b>AYLIK SARF MİKTARI</b>	<b>BİRİM FİYATI</b>	<b>AYLIK TOPLAM</b>	<b>YILLIK TOPLAM</b>
<b>Süpürge</b>	<b>30 Adet</b>	<b>1,50 YTL</b>	<b>45</b>	<b>540</b>
<b>Süpürge Sapı</b>	<b>30 Adet</b>	<b>0,50 YTL</b>	<b>15</b>	<b>180</b>
<b>Faraş</b>	<b>15 Adet</b>	<b>11,50 YTL</b>	<b>172,5</b>	<b>2.070</b>
<b>Eldiven</b>	<b>Yılda 3 kez 43 adet</b>	<b>3,00 YTL</b>	<b>129</b>	<b>1.548</b>
<b>Çöp Kovası</b>	<b>Yılda 1 tane 15 adet</b>	<b>30,45 YTL</b>	<b>456,76</b>	<b>5.481</b>
<b>Poşet</b>	<b>3.520 Adet</b>	<b>0,34 YTL</b>	<b>1.232</b>	<b>14.784</b>
<b>TOPLAM</b>				<b>24.603 YTL.</b>



### Tefrişat Bakım ve Onarım Giderleri

<b>KURUM ADI</b>	<b>KÜÇÜKÇEKMECE BELEDİYESİ</b>
<b>BİRİMİN ADI</b>	<b>TEMİZLİK İŞLERİ MÜDÜRLÜĞÜ</b>

(YTL)

KURUMSAL SINIFLANDIRMA				FONKSİYONEL SINIFLANDIRMA				FİN. TİPİ	EKONOMİK SINIFLANDIRMA				AÇIKLAMA	BÜTÇE TEKLİFİ		
I	II	III	IV	I	II	III	IV	I	I	II	III	IV		BÜTÇE YILI	İZLEYEN	
														2007 YILI	2008 YILI	2009 YILI
46	34	25	41	05	1	0		5	03	7	3	01				

-

**AÇIKLAMA VE HESAPLAMALAR :**

Tefrişat Bakım ve Onarım Giderleri

Tefrişat Bakım ve onarım giderleri için 100 YTL. Gider tahmin edilmiştir.

**TOPLAM : 100 YTL.**

**Makine Teçhizat Bakım ve Onarım**

<b>KURUMUN ADI</b>										<b>KÜÇÜKÇEKMECE BELEDİYE BAŞKANLIĞI</b>							
<b>BİRİMİN ADI</b>										<b>TEMİZLİK İŞLERİ MÜDÜRLÜĞÜ</b>							
<b>KURUMSAL</b>				<b>FOKSİYONEL</b>				<b>FİN</b>		<b>EKONOMİK</b>				<b>BÜTÇE TEKLİFİ</b>			
<b>SINIFLANDIRMA</b>				<b>SINIFLANDIRMA</b>				<b>TİPİ</b>		<b>SINIFLANDIRMA</b>							
<b>I</b>	<b>II</b>	<b>III</b>	<b>IV</b>	<b>I</b>	<b>II</b>	<b>III</b>	<b>IV</b>	<b>I</b>	<b>I</b>	<b>II</b>	<b>III</b>	<b>IV</b>	<b>AÇIKLAMA</b>	<b>2007 YILI</b>	<b>2008 YILI</b>	<b>2009 YILI</b>	
														Makine Teçhizat bakım onarım			
46	34	25	41	5	1	0		5	3	7	1	3					

**AÇIKLAMA VE HESAPLAMALAR :**

Makine Teçhizat Bakım ve Onarımı

<b>MAKİNE</b>	<b>ADET</b>	<b>AYLIK BİRİM (YTL) BAKIM MALİYETİ</b>	<b>YILLIK (YTL.)</b>
El Telsizi	13	25	325
Bilgisayar	6	125,5	753
Yazıcı	3	17,5	52,5
Faks	2	10	20
Telefon	10	5	50
<b>TOPLAM</b>			<b>1.200,5 YTL.</b>

### Kamu Personeli Tedavi ve Sağlık Malzemesi Giderleri

<b>KURUM ADI</b>	<b>KÜÇÜKÇEKMECE BELEDİYESİ</b>
<b>BİRİMİN ADI</b>	<b>TEMİZLİK İŞLERİ MÜDÜRLÜĞÜ</b>

(YTL)

KURUMSAL SINIFLANDIRMA				FONKSİYONEL SINIFLANDIRMA				FİN. TİPİ	EKONOMİK SINIFLANDIRMA				AÇIKLAMA	BÜTÇE TEKLİFİ		
I	II	III	IV	I	II	III	IV	I	I	II	III	IV		BÜTÇE YILI	İZLEYEN	
															2007 YILI	2008 YILI
46	34	25	41	05	1	0		5	03	9	1	01	Kamu Personeli Tedavi ve sağlık malzemesi giderleri			

-

#### ACIKLAMA VE HESAPLAMALAR :

Kamu Personeli Tedavi ve sağlık malzemesi giderleri

Kamu Personeli Tedavi ve sağlık malzemesi giderleri için 500 YTL. Gider tahmin edilmiştir.

**TOPLAM : 500 YTL.**

### Kamu Personeli İlaç Giderleri

<b>KURUM ADI</b>	<b>KÜÇÜKÇEKMECE BELEDİYESİ</b>
<b>BİRİMİN ADI</b>	<b>TEMİZLİK İŞLERİ MÜDÜRLÜĞÜ</b>

(YTL)

KURUMSAL SINIFLANDIRMA				FONKSİYONEL SINIFLANDIRMA				FİN. TİPİ	EKONOMİK SINIFLANDIRMA				AÇIKLAMA	BÜTÇE TEKLİFİ		
I	II	III	IV	I	II	III	IV	I	I	II	III	IV		BÜTÇE YILI	İZLEYEN	
														2007 YILI	2008 YILI	2009 YILI
46	34	25	41	05	1	0		5	03	9	2	01				

-

**AÇIKLAMA VE HESAPLAMALAR :**

Kamu Personeli İlaç giderleri

Kamu Personeli İlaç giderleri için 250 YTL.gider olarak tahmin edilmiştir.

TOPLAM : 250 YTL.

### Cenaze Giderleri

<b>KURUM ADI</b>	<b>KÜÇÜKÇEKMECE BELEDİYESİ</b>
<b>BİRİMİN ADI</b>	<b>TEMİZLİK İŞLERİ MÜDÜRLÜĞÜ</b>

(YTL)

KURUMSAL SINIFLANDIRMA				FONKSİYONEL SINIFLANDIRMA				FİN. TİPİ	EKONOMİK SINIFLANDIRMA				AÇIKLAMA	BÜTÇE TEKLİFİ		
I	II	III	IV	I	II	III	IV	I	I	II	III	IV		BÜTÇE YILI	İZLEYEN	
															2007 YILI	2008 YILI
46	34	25	41	05	1	0		5	03	9	3	01	Cenaze Giderleri			

-

**AÇIKLAMA VE HESAPLAMALAR :**

Cenaze Giderleri

Cenaza Giderleri için 500 YTL.gider tahmin edilmiştir.

**TOPLAM : 500 YTL.**



## EK 4 PERFORMANS İZLEME ve DEĞERLENDİRME RAPOR FORMATI

..... YILI  
..... FAALİYET RAPORU

### SUNUŞ

### İÇİNDEKİLER

#### 1-GENEL BİLGİLER

A-Misyon ve Vizyon

B-Yetki, Görev ve Sorumluluklar

C-İdareye İlişkin Bilgiler

1-Fiziksel Yapı

2-Örgüt Yapısı

3-Bilgi ve Teknolojik Kaynaklar

4-İnsan Kaynakları

5-Sunulan Hizmetler

6-Yönetim ve İç Kontrol Sistemi

D-Diğer Hususlar

#### II-AMAÇ ve HEDEFLER

A-İdarenin Amaç ve Hedefleri

B-Temel Politikalar ve Öncelikler

C-Diğer Hususlar

#### III-FAALİYETLERE İLİŞKİN BİLGİ VE DEĞERLENDİRMELER

A-Mali Bilgiler

1-Bütçe Uygulama Sonuçları

2-Temel Mali Tablolara İlişkin Açıklamalar

3-Mali Denetim Sonuçları

4-Diğer Hususlar

B-Performans Bilgileri

1-Faaliyet ve Proje Bilgileri

2-Performans Sonuçları Tablosu

3-Performans Sonuçlarının Değerlendirilmesi

4-Performans Bilgi Sisteminin Değerlendirilmesi

5-Diğer Hususlar

#### IV-KURUMSAL KABİLİYET VE KAPASİTENİN DEĞERLENDİRİLMESİ

A-Üstünlükler

B-Zayıflıklar

C-Değerlendirme

#### V-ÖNERİ VE TEDBİRLER